К19
П90

ПУТЕВОДИТЕЛЬ
ПО САМАРЕ
на 1925—26 г.г.

Издание Самарского Общества Археологии, Истории, Этнографии и Естествознания при Самар. Госуд. Унив.

САМАРА.
Типография Сельпредсоюза: Кооперативная, № 96.
1925 г.

ИЗДАНИЯ

Общества Археологии, Истории, Этнографии и Естест. при Сам. Гос. Ун. в 1925 г.

1) «ОХОТА», иллюстрир. сборник краеведения и охоты, в 1/16 листа,—118 стр., цена—1 руб. Тираж—1000 экз.

2) «ТЕЛЕФОННЫЙ УКАЗАТЕЛЬ на 1925-й год», в 1/16 л.,—190 стр., цена—2 руб. Тираж—1200 экз.

3) «ВСЯ САМАРА» Адресно-Справочная Книга на 1925 год, иллюстрир. издание в 1/8 л.—332 стр., цена—5 руб., в переплете 5 р. 50 к., с 1 авг.—3 р. Тираж—1200.

4) Краеведческие ОТКРЫТКИ: 1-я серия—25 шт., цена—80 коп.

5) «ОПРЕДЕЛИТЕЛЬ весенних растений Самарского Края», А. Ф. Терехова, 160 стр., с 40 рисунками, в 1/32 л., цена—75 к. Тираж—3000 экз.

6) «БЮЛЛЕТЕНЬ О-ва Археологии, Истории, Этнографии и Естествознания при С. Г. У.» за 1 июля 1925 г. № 1, 20 стр., в 1/32 л., цена—30 коп. Тираж—500 экз.

7) «ПУТЕВОДИТЕЛЬ ПО САМАРЕ» проф. П. А. Преображенского, 100 стр. в 1/32 л. Тираж—3000 экз.

Готовятся к печати: «Врачебный Указатель» и «Бюллетень № 2»

Редакционная Коллегия.

059(47.88)
П90

ПУТЕВОДИТЕЛЬ
ПО САМАРЕ

на 1925 и 1926 г.г.

Для приезжающих и экскурсантов.

Где остановиться и где питаться.
Где что купить или заказать.
Где что следует осмотреть.
Куда обратиться по делу.
Сведения из истории города.

Издание Общества Археологии, Истории, Этнографии
и Естествознания при С. Г. У.

КУЙБЫШЕВСКАЯ
областная
БИБЛИОТЕКА

САМАРА.
Типография Селькредсоюза.
1925 г.

ИНВ. №

Книга составлена под редакцией
проф. П А. Преображенского.
От издательства — Агриков П. А.
Отпечатано в тип. Селькредсоюза.
Тираж—3.000 экземпляров.
Самара, 1925 г.

Самгублит № 2996—18 июля 1925 г.

ОТ РЕДАКЦИИ.

„Путеводитель“ имеет в виду прежде всего вновь приезжающих в Самару, а также и тех путешественников, которые хотели бы в общих чертах ознакомиться с городом во время краткой в нем остановки.

Не бесполезна будет книжка, вероятно, и для постоянных жителей Самары: в ней они найдут сведения, не всегда известные даже старожилам.

Возможно, что кое-что составителями опущено или освещено не вполне точно. Всякое указание тех или иных недостатков будет принято редакцией с благодарностью.

Редакция издания при Обществе Археологии, Истории, Этнографии и Естествознания: угол Ленинградской и Садовой ул., № (по Ленинградской) 73.

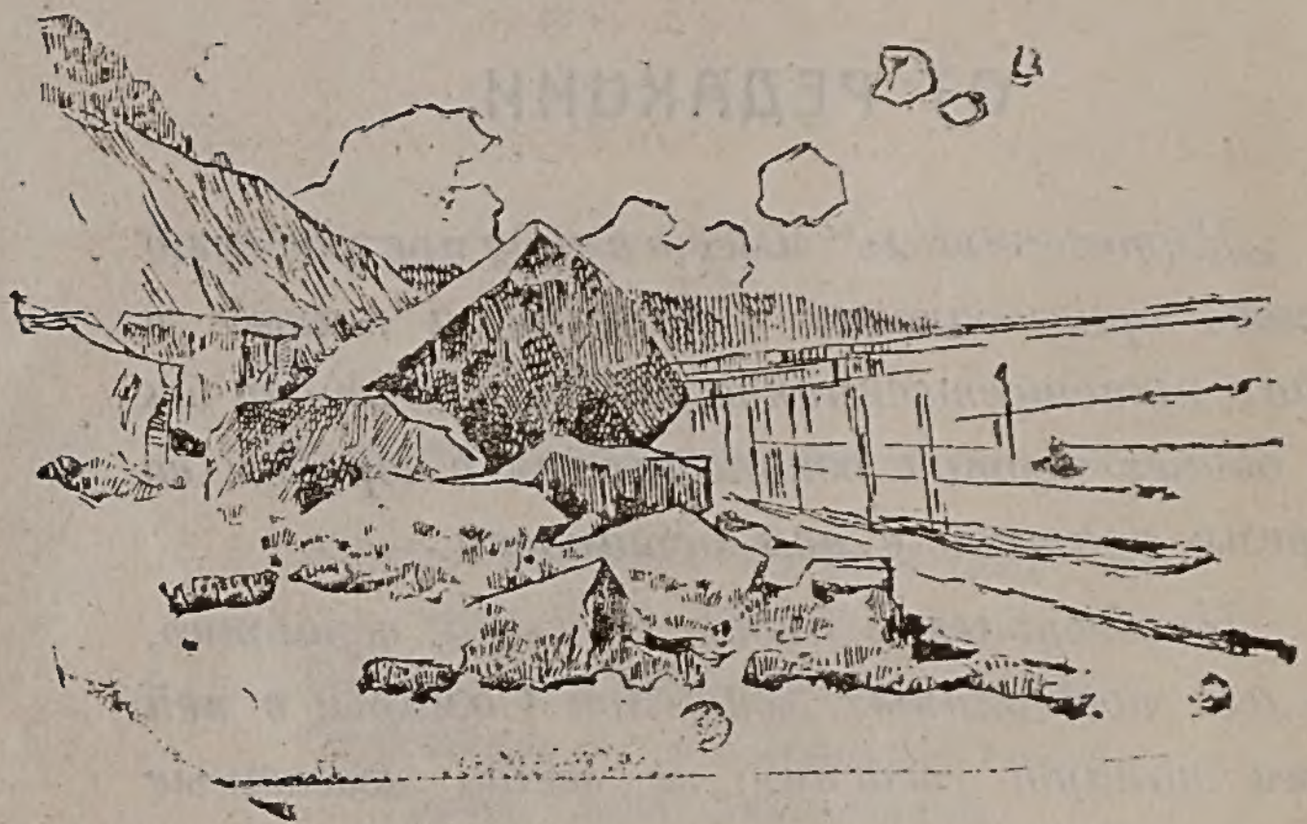

В Жигулях перед Самарой.

На Волге перед Самарой.

СОДЕРЖАНИЕ.

I. Дороги к Самаре и общий вид города:

1. К Самаре на пароходе сверху . . . 9— стр
2. Вид Самары с Волги . . . . . 10—11 „
3. К Самаре на пароходе снизу . . . 11—12 „
4. К Самаре по железной дороге . . . 12—13 „

II. Сведения для приезжающих:

1. Поезда железных дорог . . . . . 14— „
2. Пароходы . . . . . 15— „
3. Трамвай . . . . . 16— „
4 Извозчики . . . . . 16— „
5 Почта, телеграф, телефон . . . . 16— „
6 Гостинницы . . . . . 17— „
7. Постоялые дворы . . . . . 17— „
8. Столовые, кафе, чайные . . . . . 17—18 „
9. Базары . . . . . 18—19 „
10. Банки . . . . . 19— „
11. Музеи . . . . . 19—20 „
12. Библиотеки . . . . . 20—21 „
13. Газеты и журналы . . . . . 21—22 „
14. Общества . . . . . 22—23 „
15. Театры . . . . . 2— „
16. Сады и скверы . . . . . 23—24 „
План гор. Самары . . . . . 25— „
Самарский элеватор Госбанка . . . 26— „

III. Знакомство с городом:

1. План города . . . . . 27— „
2. Обозрение города по маршрутам . . 28— „
3. Маршруты загородные . . . . . 39— „
Окрестности ст. Самары . . . . . 42— „

IV. Учреждения:

1. Управления . . . . . 43--44 „
2 Партийные учреждения . . . . . 45— „
3. Суд . . . . . 45—46 „
4. Финансы . . . . . 46— „
5. Учебная часть . . . . . 47—50 „
6. Врачебное дело . . . . . 50--54 „
7 Городское хозяйство . . . . . 54—55 „
8 Профессиональные организации . . 55—56 „
Окрестности г. Самары . . . . 57—58 „

V. Торговля и промышленность: 59—62 „

Окрестности г. Самары . . . . . 63—64 „

VI. Из истории и географии г. Самары . . . . . 65—77 „

VII. Улицы и площади г. Самары, слободы и поселки . . . . . 78—80 „

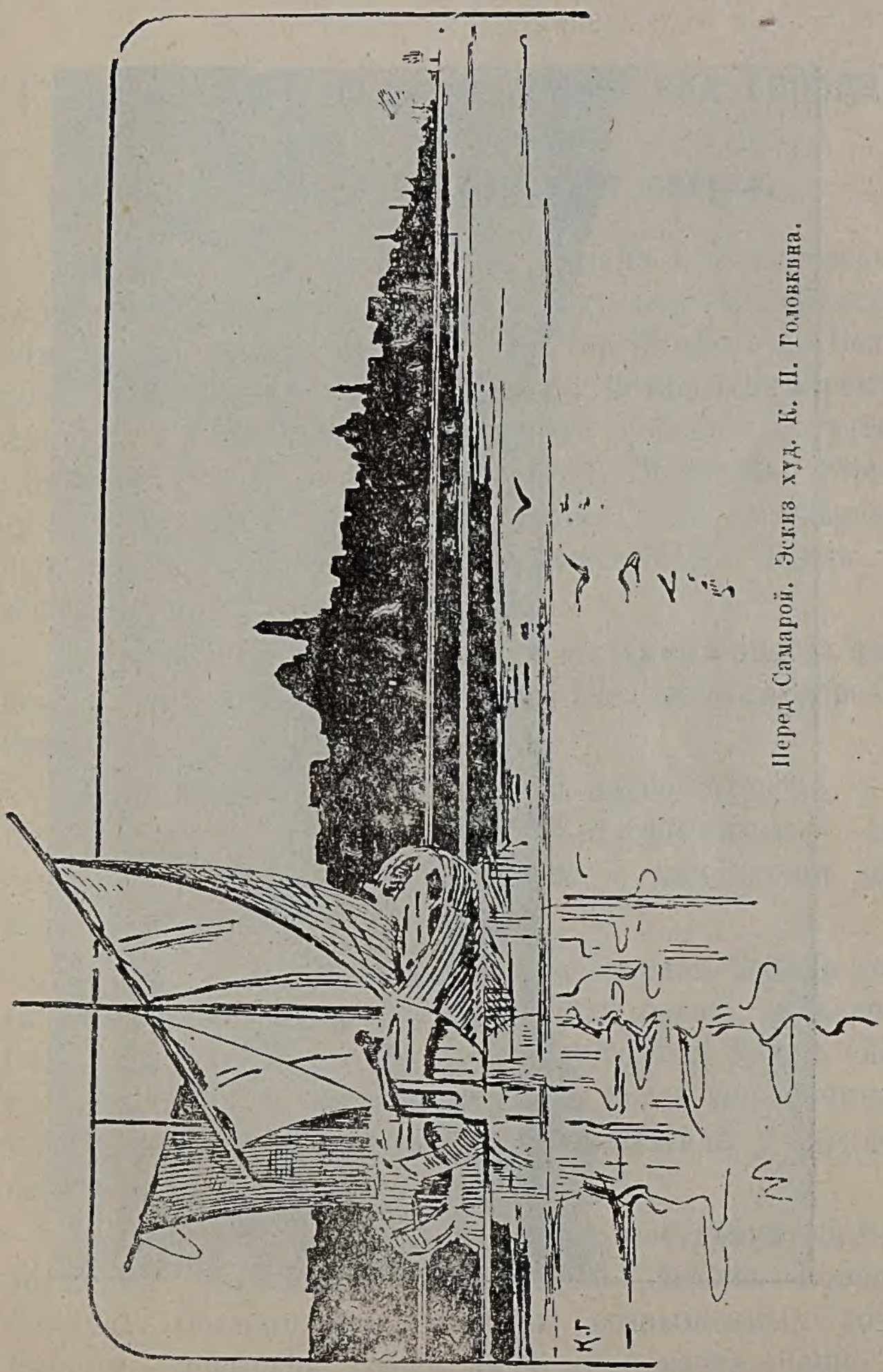

Перед Самарой. Эскиз худ. К. П. Головкина.

Перед Самарой — Жигулевские ворота.

I. Дороги к Самаре и общий вид города.

1. К Самаре на пароходе сверху.

На пути вниз по Волге (от Казани и Ульяновска), верст за 80 от Самары, течение реки перегораживается каменистою грядою Жигулевских гор. В обход их Волга круто поворачивает влево, образуя петлю—Самарскую Луку. С правой стороны пойдут то обрывистые утесы (Девичья гора, Молодецкий курган, Могутовы горы), то округлые холмы, заросшие лесом. Слева—возвышенные увалы и поверху их сосновые боры. Вдали от Волги остается гор. Ставрополь.

По местам горы прорезаны ущельями, иногда расширяющимися в долины (бараки). По долинам: деревня Отважная, с. Моркваши.

В 30 верстах от Самары на левой стороне, у с. Царевщины, виднеется обрывок Жигулевских гор—Царев-Курган. Направо—с. Ширяево с каменными ломками и известковыми заводами.

Долина реки стесняется горами: справа Серная гора (в Петровские времена был серный завод), налево—Соколовы (Соковы) горы с вершиною Тип-Тявом (Жигулевские или Самарские ворота). Волга поворачивает к югу, дали закрываются лесистою поймой у правого берега.

Появляются первые пригородные постройки на продолжении Соколовых гор (дачный поселок Красная Глинка). Обозначаются контуры возвышенных точек Самары—городской собор. Дачи становятся чаще, их постройки красивее. Из-за примыкающего к берегу острова мало-по-малу открывается город.

2. Вид Самары с Волги.

Вслед за отдельными дачами, видными среди прибрежного леса, плотная стройка деревянных домиков, сползающих по косогору к самой Волге: пригородный поселок на бывшей монастырской земле—Новый Афон. Вверху—византийские купола монастырской церкви, трубы и водонапорная башня завода № 15. Дальше по берегу—дрожжевой завод.

Начало города обозначается минаретом мечети, вдали Больничная церковь. Серый вид построек выдаст городскую окраину. Вдоль берега длинный ряд лесных и дровяных складов. Вверху—массивные корпуса школьных зданий: Педаг. Техникум, Трудовая школа, Общежитие Совпартшколы.

Вдоль Волги идут: Водопровод, Электрическая станция (ночью сияющая огнями), Жигулевский пивоваренный завод, первая по времени паровая мельница (ныне казарма). Вверху сгруживаются в перспективе зеленые луковицы монастырской церкви, серебряные купола собора, монастырская колокольня. Тонкою иглою вырезывается в воздухе мачта радиостанции, за ней—островерхие башни театра, дальше—Дом Крестьянина, здание Отдела Местного Хозяйства. Вдали готические стрелки костела. По горе зелеными откосами спускается Струковский сад с ярким по ночам освещением. Под садом на реке купальни и пристань для лодок и яхт. Тут же, левее, пристань перевозного пароходства и спасательная станция.

В дальнейшем город спускается по отлогой горе близко к берегу. Вид несколько напоминает Кострому, но в расширенном масштабе. Небольшое сравнительно число церквей показывает, что Самара—город новый. Панорама города заканчивается высокою железобетонною постройкою паровой мельницы. Правее темнеет полоска прибрежных лесов, замыкающая собою вид; новый поворот Волги (вправо) маскируется прибрежною растительностью.

По правому берегу обширные лесные массивы, по местам прорезанные протоками (воложками). Против самого города—пойма с раскиданными по ней деревьями и кустарниками. Вдали синеют склоны Жигулевских гор.

3. К Самаре на пароходе снизу (от Сызрани).

Пред путником, под'езжающим к Самаре по Волге снизу, она открывается по-другому. Фарватер часто меняет свое направление. Белые здания города, в свете вечернего солнца, показываются то справа, то слева между прибрежными деревьями.

Обозначается часть Самары, образующая собою старый город: золоченые верхушки Казанского собора, старинные купеческие особняки, кое-где—потемневшие от времени хлебные амбары. Вид старозаветного обывательского уюта. Но высокие трубы мельниц и ряд нефтяных и керосиновых баков на песчаной косе, выдавшейся у городского берега, говорят уже о временах новых. Мелькает устье р. Самарки с виднеющимся вдали кружевом железнодорожного моста. Вправо от устья склады леса, разнокалиберные строения Засамарской слободы.

Медленно развертывается панорама города, но—может быть—пароход, не подходя к пристани, остановится близ правого берега у нефтяной баржи. Пока берут нефть, можно окинуть глазом все широкое пространство, занятое Самарой.

Городская набережная защищена подпорною стеною из жигулевского камня—сооружение, явившееся в порядке общественных работ в голодный 1891—92 год. К сожалению, успели закрепить берег на протяжении только двух городских кварталов. На остальном пространстве кое-где видны деревянные укрепления, местами берег остается в своем естественном виде.

Набережная улица с мелкими по ней лавчонками, плохо замощенная и пыльная в сухое время. не производит выгодного впечатления. Только линия трамвая (№ 3) говорит о культурных успехах города.

Едущим в город нужно садиться в вагон, идущий вправо.

4. К Самаре по железной дороге.

а) На пути из центра России (от Сызрани) город начинает быть виден верст за 20, полоскою белеющих на солнце зданий за зеленою равниною волжской поймы. Последняя пред Самарою остановка—ст. Кряж. Отсюда поезд идет по обсаженной деревьями насыпи и под самым городом пересекает р. Самарку по железнодорожному мосту (пред подходом к мосту закрывать окна вагонов!) На Самарке видны бухты для зимовки судов. Город широко раскидывается по ту и другую сторону пути. Слева—массивное здание элеватора, скученные прибрежные постройки; справа—пригородные слободы: За-панской переезд, Новый Оренбург. Впечатление трудовой, хлопотливой и часто нелегкой жизни.

Поезд ныряет в прибрежную выемку, идет среди защищающих путь заборов, затем—разных станционных построек. Вокзал обширен, но не блещет наружной архитектурой и внутренним убранством.

б) На пути с востока (от Уфы или Оренбурга) последняя остановка у ст. Смышляевка или у платформы Зубчаниновка (пригородный город-сад), иногда—на раз'езде Безымянка. Отсюда дальше, слева местами просвечивает лента р. Самарки, видны за-самарские степи. Справа, по склону, пригородные сады и дачи. На под'езде к Самаре на минуту открывается вид на часть города, примыкающую к Самарке: Самарка, часть За-самарской слободы; правее—массы деревянных построек Нового Оренбурга, за ними спутанная панорама городских зданий, в которой трудно разобраться. Вид

стесняя возвышенностями с правой стороны пути. Здесь по местам белеют пятнами ломки известкового камня.

Необходимое предостережение. Следует внимательно следить за своими вещами и карманами, особенно на пристанях, на вокзале, на базарах, на почте: самарские карманники весьма искусны и подчас отважны. Местами об этом вывешены предостережения крупными буквами.

II. Сведения для приезжающих.

1. Поезда железных дорог.

Отправляются из Самары:

На Москву-Ленинград—уск. № 5—в 12.00.
На Москву—уск. № 7—в 23.55.
На Челябинск—уск. № 8—11.00, пчт. № 4—в 16.30.
На Ташкент—уск. № 6—в 21.30, пчт. № 4—в 22.20.
На Сызрань-Вязьму—пчт. № 3—в 13.45.

Прибывают в Самару:

Из Москвы—уск. № 6—в 20.45, уск. № 8—в 10.00.
Из Ташкента—уск № 5—в 11.15, пчт. № 3—в 9.15.
Из Челябинска уск. № 7—в 22.50, пчт. № 3—в 12.45.
Из Сызрани—пчт. № 4—в 15.00.
Из Батраков—т.-п. № 22—в 8.05.

Дачные отправляются из Самары.

До Смышляевки № 48—6.15 и № 50 (по праздн) в 9.30.
До Кинеля № 41—в 15.45 и № 46—в 17.15.
До Батраков т.-п. № 21—в 16.00.

Отправляются в Самару:

Станции отправления.	№ 47.	№ 45.	№ 41.
Кинель.	—	17.40	5.30
Смышляевка . . .	7.30	18.36	6.14
Зубчаниновка . . .	7.44	18.50	6.27
Безымянка. . . .	8.03	19.18	6.45
Самара (приб.) . .	8.25	20.00	7.01

Праздничн. № 51 прибывает в Самару в 14.45.

Время местное.

Сведения об изменениях расписания и др. подробности о поездках даст Справочное Бюро при вокзале ст. Самара.

2. Пароходы.

Пароходы дальнего следования:

Вверх по Волге, в Казань, Нижний, Рыбинск: почтовые в 20 час., товаро-пассажирские в 21 1/2 час.

Вниз по Волге, в Саратов, Царицын, Астрахань: почтовые в 13 час., товаро-пассажирские в 9 1/2 час.

Пароходы местного сообщения:

Вверх, Самара—Ульяновск, пароходы отходят 1 раз в день—в 11 час.

Вверх, Самара—Курумочь,—3 раза в день: в 10, 17 и 22,30.

Вниз, Самара—Брусяны, пароходы отходят 1 раз в день—19 час.

3. Трамвай.

Вагоны трамвая ходят по следующим маршрутам:

1 (вечером фонари: красный—белый) Мещанский поселок, Ильинская улица, Ильинская площадь, Красноармейская ул., Саратовская улица.

Весь путь считается за 3 станции.

2 (вечером фонари: красный-красный): Полевая улица, Самарская ул., Воскресенская площадь, Троицкая ул., Троицкая площадь, Троицкая улица, ул. Венцека, площадь Революции.

Весь путь—2 станции.

3 (вечером фонари: зеленый—белый): ж.-дор. вокзал, (Вокзальная площадь), Полевая ул., Красноармейская ул., Ильинская площадь, Красноармейская ул., Троицкая ул., Троицкая площадь, Троицкая ул., ул. Венцека, площадь Революции, ул. Венцека, Набережная Волги. Зимою только до Троицкой пл.

Весь путь 2 станции.

5 (загородная линия) угол Полевой и Ильинской ул., завод № 15, Постников овраг, 4-я дачная просека.

Весь путь 2 станции.

4. Извозчики.

Имеют по городу определенные стоянки и собираются к приходу пароходов и поездов.

Обязательной таксы не имеется, плата по соглашению (от вокзала в город, смотря по расстоянию; от пристани в город от 50 к. до 1 р.; от вокзала на пристань, или обратно 1 руб). В ночное время плата повышается.

У ломовых извозчиков об'единения: артель «Гужработник»: Ленинградская, № 73; артель «Ломизвозчик»: Троицкая, № 46; Гужевой обоз ОМХ-а: Троицкая, № 148.

5. Почта, телеграф и телефон.

Почтово-телеграфная контора: уг. Советской и Ленинградской, № 90-94.

Почтовые операции с 9 до 14 час. в будни, с 9 до 11 в праздники.

Прием переводов по телеграфу и заказной корреспонденции, а также продажа марок в будни от 9-ти до 19 часов.

Телеграф там же, во втором этаже. Прием телеграмм—круглые сутки. Там же продажа марок и прием заказных писем.

Радиостанция там же. Производит только прием сообщений от московской радиостанции.

Телефонная главная станция там же. Имеет 860 абонентов.

Телефонная *загородная* сеть, общим протяжением в 467 километров, имеет 12 переговорных пунктов.

Городское почтовое отделение на Ярмарочной улице, близ Воскресенской площади.

Железно-дорожное почтовое отделение на вокзале ст. Самара.

6. Гостинницы *(по улицам и по алфавиту).*

По *Советской* (главной) улице: „Бристоль“, № 86, телеф 5-14: „Ницца“, № 103, тел. 1-45; „Сан-Ремо“, № 106, тел. 6-95.

По *Саратовской* (рядом с Советской) ул.: „Кооперативная“, бывш. „Националь“, уг. Ленинградской, тел. 4-89.

По *Предтеченской* ул: „Московские“ мебл. комнаты, № 47.

По *Кооперативной* ул.: „Пассаж“ № 100; „Центральная“, № 78.

По *Самарской* ул.: Вершинина и Ушакова, № 53, тел. 3-76; „Паллас“, № 95, тел. 4-73; „Пассаж“, уг. Предтеченской ул.

По *Сенной* ул.: „Прогресс“, уг. ул. Л.-Толстого, тел. 74.

По *Полевой* ул.: „Россия“, № 10, тел. 8-30.

7. Постоялые дворы.

По *Троицкой* ул. № 136; по *Самарской* улице №№ 32, 44, 51, 69, 73, 77, по *Полевой* ул. №№ 49, 51; по *Предтеченской* ул. № 90; по *Ульяновской* ул. № 69.

Ночлежный дом Отд. Местн. Хозяйства: Чепаевская, 108.

8. Столовые, кафе, чайные.

По *Советской* улице столовые: „Дом Крестьянина“, уг. пл. Париж. Коммуны; „Казбек“, № 103; „Струковский сад“, „Яр“, Коллектива безработных, № 110.

Кафе по *Советской* улице: „Жан“, № 86; „Свой Труд“, № 116; Фридмана, № 112.

По *Саратовской* улице—столовая „Кооперативная“ Привольского Военного Окр., № 97/85.

Ульяновская Областная Библиотека

По *Ленинградской* улице—столовые: Захарьянц, № 85; „Москва“, уг. Самарской ул.

Чайные преимущественно на *Самарской* улице, частью—на Ленинградской и др.

9. Базары.

Троицкая площадь. Трамвай 2 и 3. Обширный рынок, в старину носивший название Сенного.

Центр занят рядами лавок с готовым платьем, мануфактурой, бакалеей, москательным товаром. По линии Ленинградской улицы уличная торговля фруктами, а также баранками и друг. печеньем.

По сторонам—более крупные магазины: мануфактура, галантерея, мука. Мясо, рыба по линии Галактионовской улицы, к югу.

Железный лом и др. старье около церкви, с восточной стороны.

За часовней—мелочная торговля, продажа подержанных вещей.

Привоз: молочные продукты, птица. Иногда довольно много дров.

Остерегаться карманных воров!

Воскресенская площадь. Трамвай 2. Постоянная торговля с'естными припасами по лавкам и лоткам. Магазины Губсоюза Потр. Общ.

Привоз: сено, дрова, молочные продукты.

Ильинская площадь. Трамвай 1, 3. Постоянная торговля, преимущественно с'естными припасами, из мелких лавок.

По *воскресеньям* многолюдный базар: много готового платья, посуды (самоваров). Всевозможные подержанные вещи на руках у носящих и отдельными местами прямо на земле, много книг.

Привоз: громадный мясной двор, к осени—возы фруктов и овощей; молочные продукты.

Хлебная пл.: Трамвай 1. *Привоз* хлеба в зерне и муке

Цыганский базар, за городом в северной стороне. Частью по трамваю 1, 2. Продажа скота.

10. Банки.

1. Отделение *Государственного* Банка: Советская, № 93—95.

2. Губ. *Финансовый Отдел:* Советская, № 122.

3. Губ. Госуд. Трудовая *Сберегательная* касса: Советская, № 76.

4. Отдел. *Торгово-Промышленного* Банка: Кооперативная, Новотроицкий корпус (Троицкий базар).

5. Отдел. Всеросс. *Кооперативного* Банка: уг. Советской и Ленинградской, № 88/23.

6. *Городской* Банк: Советская, № 113.

7. Средне-Волжское О-во *Сельскохоз. Кредита:* Новотроицкий корпус, на Троицком базаре.

8. 1-е *О-во Взаимного Кредита:* Кооперативная, № 71.

9. Губ. *Контора Государств. Страхования:* Советская, № 87.

11. Музеи.

1. *Областной Научный Музей:* Советская, № 131.

Основан в 1880-х годах, реорганизован в 1921 г.

Имеет отделы: художественный, краеведения, естественно-исторический, истории культуры и религий.

Открыт по воскресеньям, вторникам и четвергам. Для экскурсий по предварительному заявлению.

Плата за осмотр: 10 коп., с экскурсантов 5 коп.

Музей имеет по городу филиальные отделения:

а) *Историко-Революционный* музей: Кооперативная, № 55, Губархив.

Открыт по воскресеньям, вторникам и четвергам от 11 час. Вход бесплатный.

б) *Криминальный* музей: Садовая, № 41, Уг. Розыск.

Открыт ежедневно от 10 до 14 ч. исключительно для лиц причастных к судебному и розыскному делу.

в) Музей при *О-ве Археологии,* Истории, Этнографии и Естествознания: Ленинградская, 73.

Отделы: археологии и первобытной культуры, высоких культур, мусульманского Востока, буддийского Востока.

Открыт ежедневно для экскурсантных групп по предварительной записи (от 11—15 ч., комн. № 2). Плата 5 коп. с экскурсанта.

2. *Пожарный* Музей: Садовая, № 56, 2-я Пожарная часть.

Открыт ежедневно от 9 до 20 час.

3. Музей *Учебных пособий:* Кооперативная, № 208.

Открыт по понедельникам, средам, четвергам и субботам с 10 до 14 час., по вторникам и пятницам с 15 до 19 час.

Пособия выдаются для пользования всем просветительным учреждениям города, по письменным их о том заявлениям.

4. *Санитарно-Гигиеническая* передвижная выставка: Садовая, 241. Вход бесплатный.

5. Музей *Охраны Труда* и Соц. страхования при Отделе Труда: уг. Саратовской и Красноармейской.

6. Дом Крестьянина: уг. Советской ул. и площади Парижской Коммуны.

12. Библиотеки.

1. Губ. *Центральная* библиотека (в соединении с нею библиотека Университета): уг. Чапаевской и Красноармейской.

Передвижной фонд для десяти передвижек, абонемент для взрослых, нотное отделение, книгохранилище, три читальни: книжная, газетная и детская.

Библиотека открыта с 16 до 20 час. (кроме среды). Читальни с 16 до 22 час.

2. *Ленинская* библиотека: Крестьянская, уг. Рабочей, № 141.

В этом доме жил Влад. Ил. Ленин в 1891—93 г.г. Комната Ленина.

Выдачная библиотека, читальня для взрослых, тихая и громкая читальни для детей.

Открыта ежедневно, кроме среды, от 16 до 20 час.

3. Библиотека имени *Нестеля:* За-самарская слобода.

4. Библиотека *Губсоюза* Потребительских Обществ: Для служащих, рабочих и членов Губсоюза.

5. Библиотека *Книжных Новинок* при Губиздате: в Центральной библиотеке.

Открыта от 16 до 20 час.

Имеются библиотеки национальных меньшинств (еврейская: Советская, № 89; татарская: Советская, № 89) и при профессиональных организациях.

13. Газеты и журналы.

1. „Коммуна", орган Губкома, Губисполкома и Губпрофсовета, ежедн.: Советская, 100.

2. „Деревня" (крестьянск.), еженедельно: там же.

3. „Голос Молодежи", комсомольск., два раза в неделю: там же.

4. „Ленинец", изд. Самгубкома РКП (б), ежемесячно: там же.

5. „Рычаг", рабоч. журнал, двухнедельн.: там же.

6. „Самообразование", двухнедельн.: там же.

7. „Гигиена и здоровье рабочей семьи", двухнед.: там же.

8. „Трактор", крестьянск. журн., ежемесячн.: там же.

9. „Сеятель Правды" (крестьянская): ул. Венцека, № 50.

10. Отделение „Рабочей газеты": Советская, № 100.

11. „Пролеткино": Советская, № 103.

12 „Бюллетень Самарской Товарной Биржи": Кооперативная, уг. Ленинградской.

13. „Вестник Среднего Поволжья". ежемесячный журнал Губисполкома и Обл. Плановой Комиссии: Саратовская, Губисполком, комн. № 6.

14. Общества.

1. *О-во Археологии, Истории, Этнографии и Естествознания* при Сам. Госуд. Университете: Ленинградская ул., уг. Садовой, № 73.

При О-ве имеются: Высшие Этнолого-Археологические Курсы с естественно-историческим отделением (Курсы Краеведения), музей (см. выше), библиотека, комната Аксаковых.

2. Научное О-во *Медицинских Врачей* Сам. губ.: уг. Красноармейской и Чапаевской (Централ. библиотека).

3. Сам. Отд. Всеросс. *Ассоциации Инженеров:* Советская, № 151.

4. Губ. Совет О-ва *Друзей Химической Обороны* и Промышленности (Доброхим): Советская, № 98.

5. О-во *Друзей Воздушного Флота* (ОДВФ): уг. Саратовской и Рабочей, телеф. № 5-75.

6. Сам. Отд. Международн. Организации *Помощи Борцам Революции* (МОПР): Советская, № 98.

7. Сам. Губ. Ком. Всесоюзн. Об-ва *Содействия жертвам интервенции:* Советская, № 153, второй этаж.

8. Сам. Отдел. Всеросс. *Ассоциации* Изобретателей (АСИЗ): Садовая, № 80, кв. 3.

9. О-во Друзей Больного и *Беспризорного Ребенка:* Советская, № 125.

10. О-во *Долой неграмотность:* уг. Казанской и Воскресенской, № 22.

11. О-во *Спасания на водах:* Советская, № 81.

12. Сам. *„Добровольное Пожарное* О-во: Саратовская, № 112.

13. Сам. Отд. Всеросс. Общества *Филателистов:* Уральская, № 117, кв. 5.

14. Литературное О-во *Слово:* уг. Троицкой и Александровской, Совпартшкола.

15. О-во *Пролетарских Художников:* Советская, № 100, ред. газ. „Коммуна".

15. Театры.

1. *Городской* театр: площадь Парижской Коммуны. Построен в 1888 г., находится в ведении Губ. Отд. Нар. Образ.

2. Зал *Пикадили:* Советская, д. 112.
Спектакли и концерты.

3. *Цирк:* Саратовская, уг. Рабочей.

4. *Кинематографы:* а) Художественный: Советская, № 103; б) Триумф: Советская, № 96; в) Пролеткино: Советская, № 98. Летом в Струковском саду. г) Модерн: уг. Льва Толстого и Самарской, № 82.

16. Сады и скверы.

1. *Струковский:* Советская ул., между Красноармейской и Рабочей.

2. Площадь *Коммунальная* (бывш. Соборная): четыре парка.

В половине 1880-х годов площадь представляла собою песчаную пустыню, изрытую глубокими ямами. Кое-где виднелись убогие хибарки, в северовосточном углу—группа деревьев, уцелевших, может быть, от бывшей здесь в старину „Дубровы". В конце 80-х годов площадь стали засаживать деревьями и кустарниками, причем много энергии проявил бывший тогда городской голова, любитель садоводства П. В. Алабин. В годы экономической разрухи и особенно в засуху 1921 года парки жестоко пострадали. В настоящее время они

ремонтируются и постепенно открываются для общественного пользования.

3. *Покровский* сад: ул. Льва Толстого, между Садовой и Крестьянской.

4. Сад на месте старинной крепости (Александровский) Успенская ул., против ул. Ст. Разина.

5. *Молоканский* сад: в северном конце города, за Губ. Больницей

Был рассажен на трех десятинах самарцами Грачевыми, по вере—«молоканами», давал хороший доход, как фруктовый.

В позднейшее время был распродан мелкими участками под постройки и теперь представляет собою городок-сад.

Различают участки: 1-й, 2-й, 3-й и даже 4-й Молоканские сады.

6. Сквер на *площади Революции.*

7 Сквер на *пл.* «*Парижской Коммуны*» (против театра).

Г. САМАРА
ЦЕНТРАЛЬНЫЕ ЧАСТИ И СТАРЫЙ ГОРОД
Р. Самарка
Бухта
Элеватор
ХЛЕБНАЯ ПЛ.
ХЛЕБНАЯ ПЛОЩ.
(ДУХОВНАЯ) КОММУНАЛЬНАЯ
СТАРОСАМАРСКАЯ
КОМСОМОЛЬСКАЯ (УСПЕНСКАЯ)
ПИОНЕРСКАЯ (ВОСКРЕСЕНСКАЯ)
ВОДНИКОВ
НАБЕРЕЖНАЯ
ПЛ. РЕВОЛЮЦИИ
ВЕНЦЕКА
ЛЕНИНГРАДСКАЯ
БАЗАРНАЯ (ГРОНЦКАЯ) ПЛОЩ.
УЛ. НЕКРАСОВА (ПРЕДТЕЧЕНСКАЯ)
ЛЬВА ТОЛСТОГО
КРАСНОАРМЕЙСКАЯ
САДОВАЯ
САМАРСКАЯ
КООПЕРАТИВНАЯ
ЧЕПАЕВСКАЯ
САРАТОВСКАЯ
СОВЕТСКАЯ
СТ. РАЗИНА
КАЗАНСКАЯ
РАБОЧАЯ
УЛ. ВИЛОНОВА
(АЛЕКСАНДРОВСКАЯ)
ТЕАТР
Р. Волга
Пристани
П.А.П.

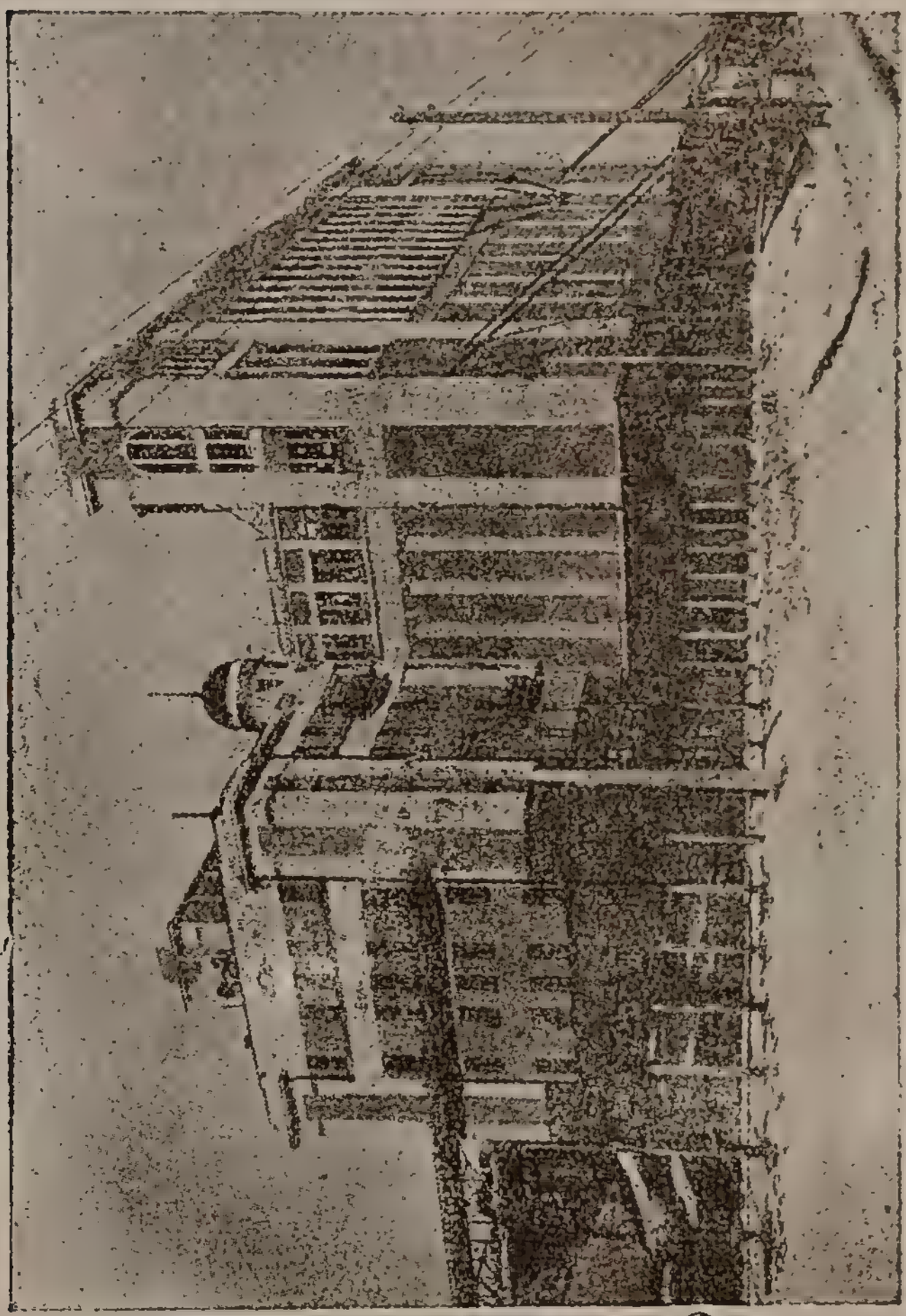

Самарский Элеватор Госбанка окончен постройкой из железа и бетона в 1916 г. по плану инженера Истрова В. Г. в стиле ампир.

Емкостью на 3.500.000 пуд. хлеба. Один из самых больших в С. С. С. Р. Снимок—зимой 1925 г.

III. Знакомство с городом.

На приложенном плане показана центральная часть города и более старые части Самары. №№ означают пункты, отмеченные теми же цыфрами в маршрутах.

Самое беглое знакомство с городом можно произвести по маршруту 1, на пути по трамваю от ж. д. вокзала на пристань или обратно. Это займет около получаса.

При более продолжительной остановке рекомендуется маршрут 2. Его можно проделать приблизительно в час с четвертью, считая от вокзала или от пристани.

Маршрут 3 даст знакомство с старыми частями города. Может занять, от пристани или от вокзала, около полутора часов.

I. План города.

Продольные улицы (в общем—с севера на юг), параллельные течению Волги, пересекаются под прямым углом поперечными. Кварталы имеют в длину в среднем около 120 сажен, в ширину—вдвое меньше. Счет домовых №№ идет по продольным улицам от Самарки (с юга на север), поперечным—от Волги (с запада на восток); с правой стороны нечетные №№, с левой четные. От Ульяновской (бывш. Симбирской) улицы продольные улицы под тупым углом отклоняются к востоку. Это—сравнительно новая часть города.

В плане легко разобраться. Прямые, широкие и длинные улицы хорошо вентилируются ветром. Получается впечатление стройности, город кажется большим, но отсутствие диагональных улиц удлиняет путь к центру. Гигиенически невыгодно расположение точно по странам света: получается большая разница в освещении и обогревании северных и южных сторон. Общий вид несколько монотонный и лишен живописности.

Перечень улиц—в конце книжки.

Там же—перечень городских слобод и поселков.

2. Обозрение города по маршрутам.

Маршрут 1 (по трамваю): железно-дорожный вокзал—пристани или обратно.

Против ворот, выводящих из ограды вокзала, станция трамвая линии 3.

Обширная Вокзальная площадь с площадками для спортивных упражнений, вдали—зелень городского древесного питомника. Петропавловская церковь. Направо белеют колокольни кладбищенской церкви: „старое кладбище", предназначенное к закрытию.

Вагон идет мимо привокзальных построек (между прочим ж.-д. Техническое училище), поворачивает под прямым углом вправо, вдоль односторонки Полевой улицы и также под прямым углом влево входит в Красноармейскую (бывш. Алексеевскую) улицу. Постройки дают впечатление городской окраины.

Ильинская площадь, вагон огибает церковь: на площади по воскресеньям многолюдный базар, между прочим —торговля старыми и подержанными вещами (стр. 18).

На продолжении Красноармейской ул. справа—громадный краснокирпичный дом московского стиля (бывш. Челышова). Здесь помещаются железно-дорожные службы: счетно-финансовая, лесных разработок, пути, связи, статистики, экономических сборов, просвещения, контроля.

Следующая остановка трамвая на углу Садовой ул. Влево по этой улице можно заметить постройки обширного макаронного завода (бывш. Кеницер).

Остановка на углу Троицкой ул. Вправо—окружающие собор парки, здание собора: Коммунальная (бывшая Соборная) площадь.

Повернув влево по ул., трамвай пересекает улицы Льва Толстого и Предтеченскую и входит в площадь Троицкого базара (см. стр. 18). От базара к Волге

(направо) оживленная торговая улица Ленинградская (бывшая Панская).

Следуя далее по улице, трамвай поворачивает вправо, мимо углового дома, занятого типографией № 1, в ул. Венцека (бывш. Заводскую).

После остановки на углу Саратовской улицы трамвай выходит на площадь Революции (см. ниже), бывш. Алексеевскую, огибает сквер около бывшего здесь памятника Александра II и делает остановку против главной улицы города—Советской (бывшей Дворянской).

На продолжении ул. Венцека угловое (налево) крупное здание занято Губ. Судом и Нотариатом.

Путь постепенно спускается вниз. С угла ул. Степана Разина (бывш. Вознесенской) налево можно заметить купол Вознесенского собора.

Открывается вид на Волгу: у противоположного берега нефтяные баржи, заросшая кустами и лесом пойма, вдали отроги Жигулевских гор.

Пересекши улицы Казанскую и Водников (бывш. Преображенскую), трамвай поворачивает вправо по Набережной. Здесь нужно сойти с вагона, чтобы попасть на пристань местного сообщения (дачи, Царевщина, Ульяновск).

Пассажиры дальнего следования оставляют вагон на следующей остановке, на углу Ленинградской улицы.

Направо—пристань для пароходов идущих сверху вниз по Волге, налево—для идущих из Астрахани в Нижний.

Маршрут 2 (частью по трамваю, частью пешком): пристань (или вокзал)—площадь Революции—Советская ул.—площадь Парижской Коммуны—Саратовская ул.—площадь Революции.

От пристани по трамваю (направо) № 3. Под'ем

по улице Венцека (в память убитого на этой улице деятеля революции), бывш. Заводская.

Пересекаем улицы: Водников (бывш. Преображенская, в старину—Большая), Казанскую, Степана Разина (бывш. Вознесенская). Можно заметить, что последние две улицы протянулись по косогору: одна сторона улицы ниже другой, кое-где верхние части имеют подпорные стенки.

Площадь Революции. От вокзала на ту же площадь по трамваю № 3 (платить за 2 станции).

Площадь Революции в старину носила название площади двух рынков. Была вся застроена деревянными лавками, славилась своею грязью, по которой свободно разгуливали свиньи. В северовосточном углу возвышалась ветряная мельница. Потом тут построили деревянную башню с часами. После пожара 1856 года, опустошившего площадь, торговля переведена была отсюда на Сенной рынок (ныне Троицкая площадь, см. стр. 18) и площадь стали звать Алексеевской. Кругом площади появились редкие тогда в городе каменные дома; один из них, впоследствии перестроенный, занят Губ. Судом и Нотариатом (уг. ул. Венцека, № 70). Посредине площади в 1888 году был поставлен памятник Александру II и около него разбит сквер. После революции памятник закрыт был досчатым футляром, а в 1918 г. фигуры сняты с пьедестала.

Центр площади пересекает, параллельно Волге, главная улица города—Советская. Раньше она называлась Дворянской, в старину—Казачьей, Хлебной.

Лучшая часть улицы, выстланная асфальтом, от площади к северу.

В этом направлении с левой стороны Губ. Сберегательная Касса (№ 76), направо—Музыкальный Техникум (№ 85), Губ. Контора Государственного Страхования (№ 87), Отделение Госуд. Банка (№ 93-95).

Поперечная улица—Ленинградская, ведет (направо) к Троицкому базару (см. маршрут 4).

Пройдя Ленинградскую, на левом углу—Почта, Телеграф, Телефон (№ 90).

Далее по Советской, налево: кинематографы—Триумф (№ 96), Пролеткино, направо—Художественный (№ 103).

Обращает на себя внимание Дворец Труда (№ 98), массивное здание в стиле модерн (архит. Балинский). Внизу—Всесоюзный Рабочий Клуб и при нем библиотека.

Рядом—изящное здание в стиле французского классицизма (архит. Якунин) с ионическими бронзовыми капителями стройных колонн и бронзовыми выкладками по фасаду: Губ. Комитет РКП (б). Внизу—контора газеты „Коммуна".

На углу направо—Лютеранская церковь. Была выстроена для католиков, но по взглядам тогдашней администрации католикам—полякам нельзя было дать место на главной улице после польского восстания 1863 года, и костел обращен был под кирку.

Поперечная улица, Предтеченская, выходит (направо) к церкви Покрова. Раньше тут была деревянная церковь Предтечи. Около ц. Покрова было городское кладбище; на месте его—сад, состоящий в ведении Потр. Общ. Железной дороги. В старину улица звалась Лебяжьей.

По Советской улице дальше. Налево—невысокое, но со вкусом скомпанованное здание Отдела Финансов (№ 122), и против него красный дом (№ 131) старой провинциальной архитектуры со скромной вывеской—Областной Научный Музей (см. стр. 19).

Поперечная улица—Льва Толстого (бывш. Москательная). Направо ведет прямо к вокзалу. Налево, к Волге, видна церковь старообрядцев австрийского толка. Против него—старообрядческая моленная.

На углу вправо—изящный. в итальянском вкусе дом, занятый клубом коммунальных служащих. Через дом—интересное здание за решеткой в старонемецком вкусе (бывш. Клодта), № 137.

Против него—ворота Средне-Волжского машиностроит. завода (№ 136) и рядом—Склад музык. инструментов и театр. костюмов Губ. Отд. Нар. Образ.

Поперечная ул.—Красноармейская (быв. Алексеевск). По ней через квартал отсюда трамвайный путь к вокзалу.

От угла Красноармейской, на левой стороне. железная решетка Городского (Струковского) сада, спускающегося к Волге. Раньше это место принадлежало крупному чиновнику Струкову, а затем куплено было городом (1854 г.) Сад находится в аренде у Пожарного Общества. В нем по вечерам пять раз в неделю устраиваются платные гуляньа; днем вход в сад свободный. Имеется столовая. С нижней площадки сада открывается вид на Волгу и Заволжье.

Против решетки сада по Советской ул. ряд крупных зданий. Белокаменный особняк (жигулевского камня) во вкусе итальянского возрождения с колоннами тосканского стиля (бывш. Наумова, архитект. Щербачев); своеобразный, несколько грузный дворец в скандинавском вкусе (арх. ф.-Гоген). Оба здания заняты службами Отд. Местн. Хозяйства. Веселое, в новейшем стиле (арх. Вернер), увенчанное стеклянным куполом здание Дома Крестьянина, между прочим—с нарядной столовой, открытой для общего пользования.

Обогнув Дом Крестьянина, вступаем в живописный уголок Площади Парижской Коммуны. За сквером—городской театр в старомосковском стиле (арх. Чичагов). С левого возвышенного под'езда театра можно полюбоваться панорамой Волги, Жигулевских гор, Самарских Ворот.

За театром—спортивная площадка. Дальше—церкви женского монастыря (ныне Рабочий Городок).

Вправо от театра, на углу Рабочей ул. и Саратовской, Белый Дом-Губисполком. Стиль--ампир, арх. Шаманский.

Вдали по Рабочей—массивная громада собора; направо—мачта радио-станции.

От Белого Дома обратный путь к площ. Революции по Саратовской улице.

Налево—сад Союза совторг. служащих. За ним—невзрачный деревянный шатер цирка. На правом углу с Красноармейской—недурной архитектуры дом Рабочего факультета.

Переся Красноармейскую ул., можно заметить на левой ее стороне, по направлению от Волги, белый дом Центральной библиотеки (стр. 20).

По Красноармейской на Саратовскую идет линия трамвая № 1. По ней можно доехать до ул. Венцека и здесь, по линии № 3, или (вправо) проехать на площадь Революции и к Волге, или (влево)—к вокзалу.

На левом углу Красноармейской и Саратовской ул.—прекрасно выдержанный в стиле модерн дом (архит. Зеленко) Губ. Отдела Труда (№ 161). За ним—стройные башенки католического костела—недурной образчик готического стиля (архит. Богданович).

Против костела—невысокий дом Отд. Соц. Обеспечения (№ 126).

Поперечная улица—Льва Толстого.

На левом углу—в стиле модерн театр Карла Маркса, раньше—Олимп. Направо—здания Приволжск. Военн. Округа (бывш. Губ. З. Управы).

За ними—каланча Губ. Управления Пожарной Охраны (№ 112). На другой стороне—Губ. Статист. Бюро (125).

Поперечная улица—Предтеченская.

На правом углу—единоверческая церковь и за нею—Дом матери и ребенка. Дальше—трехэтажный дом

занят обширною швейною фабрикой военного ведомства «Красная Звезда».

Поперечная улица—Ленинградская.

Пятиэтажный дом налево (Гост. Националь)—один из весьма немногих по высоте домов города.

Следующая поперечная ул.—Венцека, как уже было сказано, ведет вправо на Волгу, влево к вокзалу.

В общем Саратовская улица—одна из лучших в городе. Если на Советской преобладают торговопромышленные и вообще-деловые учреждения, то на Саратовской, наоборот, имеется много жилых домов и хороших особняков. В старину эта улица славилась своими сыпучими песками. Еще в 1867 г. находили, что по ней местами нет никакой возможности ездить; колеса тонули в песке по ступицу. В половине XVIII века Саратовская ул. находилась на краю города: на ней было кладбище, следы которого обозначались потом при позднейших постройках.

Маршрут 3: Площадь Революции—Успенская ул.—Казанская ул.—Хлебная площадь—Набережная р. Самарки—Милицейская площадь—Саратовская улица (пешком, часть по трамваю).

Знакомство со старыми частями города.

От площади Революции (см. маршр. 2) по Советской ул. к югу, по направлению к р. Самарке.

Постройки постепенно становятся скромнее, уличное движение слабо.

С правой стороны в первом от площади квартале здание бывш. Городской Думы, ныне—Селькредсоюз.

Налево, на углу Воскресенской ул., дом перестроен в старофранцузском стиле для бывш. Торг.-Промышл. Банка. Вдали виднеется громадное здание элеватора.

Следующая поперечная улица—Успенская. По ней

путь ведет направо, к Волге. Пересекаем улицу Степана Разина (бывш. Вознесенскую).

Налево—вход в небольшой, скудно обсаженный сквер. Здесь в самом начале XVIII века была построена, в форме вытянутого ромба, земляная крепость, огражденная глубоким рвом и валом с палисадами наверху. За ненадобностью крепость уже в том же столетии пришла в упадок. Валы только безобразили местность и стесняли движение. По учреждении Самарской губернии ров был завален, валы сравнены, (в 1850-х годах) разбит был сад, но без надлежащей подготовки почвы и потому пошел плохо.

Успенская улица постепенно спускается к Волге. В старину на реке против этой улицы был песчаный остров, отделявшийся от городского берега узкой и мелкой «перебопной», пробойной, почему и улица звалась, повидимому, Пробойною. Современем остров был смыт течением, и песок отложился ниже по реке, образовав длинную косу, занятую ныне нефтяными и керосиновыми баками.

Через квартал от ул. Ст. Разина поворачиваем налево по Казанской улице. На правом углу оставляем обширное и некогда щеголеватое здание бывш. Реального училища. По направлению к Волге вздносется одна из более старых в Самаре церквей—Алексея митрополита, иначе—Успенская. В XVIII веке в Самаре ходило предание, что на этом месте останавливался м. Алексей во время своего путешествия в Орду (XIV в).

На месте б. Реального училища находился в старину самый большой в городе дом. В нем в 1851 г. происходило торжество открытия губернии.

Некогда Казанская улица считалась главною в городе. Ее звали Дворянскою, или просто Большою. Здесь сосредоточивались особняки богатого купечества и дворянства; характер построек до сих пор отчасти напоминает старину. Зимою по улице было гулянье, на

маслянице—многолюдное катанье. В последний день раз'езжала на полозьях большая лодка, украшенная флагами и фонарями; в лодке сидели губернатор и другие власти, при них—музыканты.

Следующая поперечная улица—Старо-Самарская. Влево начинается бывшая Полицейская площадь. Белеется изящное, с колоннами, здание Биржи, примыкающее к известному уже саду на месте бывшей крепости.

Казанская улица выводит на Хлебную площадь.

Хлебная площадь составляла центр старого города, на планах носила название Верхнего рынка. Нижний рынок, иначе—Бурлацкий базар открывался летом на берегу Волги, между Успенской и Воскресенской улицами. Тут же был Обжорный ряд. Ниже по Волге берег, по спаде вод, занимали огороды.

С развитием в крае сельскохозяйственной промышленности, Хлебная площадь сделалась главным хлебным рынком. Зимою суточным привозом считалось 10 тысяч возов, наполнявших собою площадь и прилегающие улицы.

Слева на площадь выходит Казанский собор, в старину—Никольская церковь, одна из самых старых в городе. Древности: иконы, привезенные, по преданию, из Грузии (вероятно—в начале XVIII в.), на колокольне—колокол, присланный царем Михаилом в 1643 году; колокол, пожертвованный в 1739 году известным историком Татищевым.

С другой стороны площади церковь Преображения, самая старинная в Самаре; нынешнее ее основание положено в 1685 году.

Рядом—Смоленская церковь новой постройки: довольно хороший образчик поздневизантийского стиля.

Можно догадываться, что первоначальная Самара,

представлявшая собою четырехугольник, обнесенный деревянными стенами с такими же башнями, расположена была именно на этом месте.

Свидетелем новой жизни служит большая паровая мельница № 1, бывшая Соколова.

По линии Казанского собора далее—спуск к реке Самарке. Направо, на горке, в старину стоял городской деревянный собор.

Чрез Самарку наводится летом понтонный мост, который жители привыкли называть Казачьим: начинается дорога „в казаки"—некогда очень бойкий тракт к Уральску (Яицкому городку).

За мостом—За-самарская слобода, место остановки приезжих со стени крестьян.

Вдоль всего берега Самарки у города раньше стояли большие хлебные амбары (числом почти до двухсот), вмещавшие по 80-100 тысяч пудов зерна. Зерно засыпалось сверху, выпималось снизу и в мешках переносилось на баржи. Осталось таких амбаров очень немного.

Возвращаемся на площадь и, не доходя до собора, проходим вправо на Милицейскую площадь. Прежде ее, не совсем благозвучно, звали Вшивым толчком.

Здесь—элеватор № 1, один из самых обширных в С. С. С. Р.

Железобетонное здание построено в 1915 году (инжен. Петров). Некоторые детали (мостики для подачи зерна на суда) еще не закончены.

Разителен контраст между этим грандиозным сооружением и оставшимися близ него старыми амбарами.

Открывается вид на течение Самарки. У городского берега две искусственных бухты для зимней стоянки судов. Вдоль берега железнодорожная ветка. За рекою—городские „ложни" (сенокосные и огородные

участки), за-самарские степи. Вдали пологие степные возвышенности—„сырты".

В недавнее время Милицейскую площадь стали называть Хлебною. Здесь—торговля зерном и мукою с возов.

На площади станция трамвая № 1. Путь идет по Саратовской улице. На углу ул. Венцека можно пересесть на № 3 к Волге (налево) или к вокзалу (направо).

Маршрут № 4. Ленинградская улица от угла с Советской (пешком).

Короткая прогулка по Ленинградской ул. до Троицкого базара может дать понятие о торговом оживлении в городе.

По той и другой стороне непрерывный поток людей. В каждом доме какая-нибудь торговля. Преобладают предприятия среднего и мелкого размера.

Вся улица выстлана асфальтом. Она пересекает улицы, начиная от Советской: Саратовскую, Чепаевскую, (бывш Николаевскую), Кооперативную (б. Соборную). Последняя составляет западную границу Троицкой площади.

Ленинградская улица может служить немою летописью роста Самары за последнее время. Не мало еще одноэтажных домов, иногда совсем невзрачных. Рядом с ними скромные двухэтажные дома с небольшими окнами и кое-какими попытками на архитектурные украшения. Можно кое-где заметить доживающие свой век вторые этажи деревянные. И среди этой старой братии высятся, как-бы отдельными зубцами, высокие, иногда претенциозные сооружения новейшего времени. Углы Саратовской и Чепаевской улиц отмечены пятиэтажными, издали видными, громадами.

Эта каменная жизнь пока как-будто застыла, но над старым уже произнесен приговор; остановка только временная.

О Троицком базаре на стр. 18.

3. Маршруты загородные.

А. По трамваю на дачи.

По трамваю 1 до угла Полевой и Ильинской ул. Громадные здания Исправ. Дома (тюрьмы).

По трамваю 2—до угла Полевой и Садовой.

Пересадка в вагон линии 5.

По линии направо—Губ. Больница, Молоканский сад.

Путь поворачивает в Рабочий (Монастырский) поселок. Дальше, слева идут пригородные дачи. Станция.

Широко раскинувшиеся постройки металлического завода № 15, водонапорная башня ажурной постройки.

Станция у Постникова оврага. Здесь недавно были найдены следы стоянок каменного века.

За оврагом на горе—здания бывш. кумысолечебного заведения, первого в России. Открыто было д-ром Постниковым в 1858 году. Теперь—хорошо оборудованный санаторий для туберкулезных больных.

За Постниковский участком начинаются вдоль Волги пригородные дачи. Они поделены на кварталы широкими дорогами, „просеками“, спускающимися к Волге. Против первой просеки вагон дает тихий ход, против второй и третьей делает остановки.

Станция у четвертой просеки. Примета: дачная церковь.

Дачные участки иногда обширны и заключают в себе значительные участки леса. Много садов и огородов.

Б. На пароходе на дачи, на Барбашину Поляну и на Красную Глинку.

Дачные пароходы отходят от пристани близ спуска ул. Венцека (ехать туда по трамваю № 3), пристают также иногда к перевозной пристани близ Струковского сада.

Рядом с этою пристанью Жигулевский пивоваренный завод; дальше Водопровод, Электрическая станция, дровяные и лесные склады, поселок Новый Афон, Постников овраг.

Остановка (весною) у бывш. Головкинской дачи, затем у бывш. Субботинской. Дачные постройки становятся все красивее и замысловатее.

Идут „Учительские“ дачи, построенные некогда артелью учителей. Дальше, на верху горы группа причудливых строений (бывш. Соколовых), занятых санаторием Водного Транспорта.

Остановка у Барбашиной Поляны (ок. 10 верст от Самары). Местность названа, по преданию, по имени жившего здесь разбойника Барабаша. Земля была в частном владении (городская земля кончается дачами Соколовых) и распродана была мелкими участками. Образовался обширный дачный городок. От него до 4 й просеки и остановки трамвая около часа ходьбы.

От Барбашиной Поляны выше по Волге идут Соколовы (Соковы) горы. Лысая гора обозначается обнаженною от леса округлостью, по которой белеет набитая тропа.

Версты три, и Коптев овраг. Полуразрушенные постройки начатого здесь в войну порохового завода.

Горы становятся выше и круче. На Волгу глядят обрывистые утесы, темнеют устья пещер.

В полугоре обозначаются белые осыпи: места разработки гипса. Видны остатки бывших здесь алебастровых заводов.

Крутая, глинисто-красная осыпь спускается к берегу, пароход останавливается у пристани. Это—Красная Глинка, новый дачный городок, возникший на землях бывш. Удельного Ведомства.

По горе начинают появляться сосны. С горы—прекрасный вид на Жигулевские Ворота (стр. 9),

Царев-Курган за ними; а также и вниз по Волге—на Самару и за-самарские дали.

В. Село Рождествено, на правом берегу Волги. Перевоз через Волгу паромами на буксире у пароходов и пароходиками финляндского типа. Можно взять и лодку. При достаточном числе пассажиров лодочники берут за проезд в общем столько же, сколько и пароходы, с каждого пассажира.

Весною пароходы и лодки подходят прямо к Рождествену. Летом по переправе через Волгу нужно еще до села идти поймой минут сорок. Пройдя по дороге до моста, можно свернуть влево на удобную пешеходную тропу.

Рождествено упоминается, как патриаршее село, уже в XVII веке. В настоящее время оно носит пригородный характер, снабжает город молочными продуктами, картофелем, сеном, дровами. Выращивается много помидоров.

В бывшей помещичьей усадьбе (Ушковых) помещается детский дом. Имеется совхоз с молочным хозяйством. Невдалеке, влево от села, винокуренный завод.

В четверти часа ходьбы от села веселая большая дорога со старыми березами. Влево по этой дороге минут через двадцать можно дойти до искусственно-рассаженной сосновой рощицы с примыкающим к ней лиственным разнолесьем.

Горизонт замыкается панорамою Жигулевских гор.

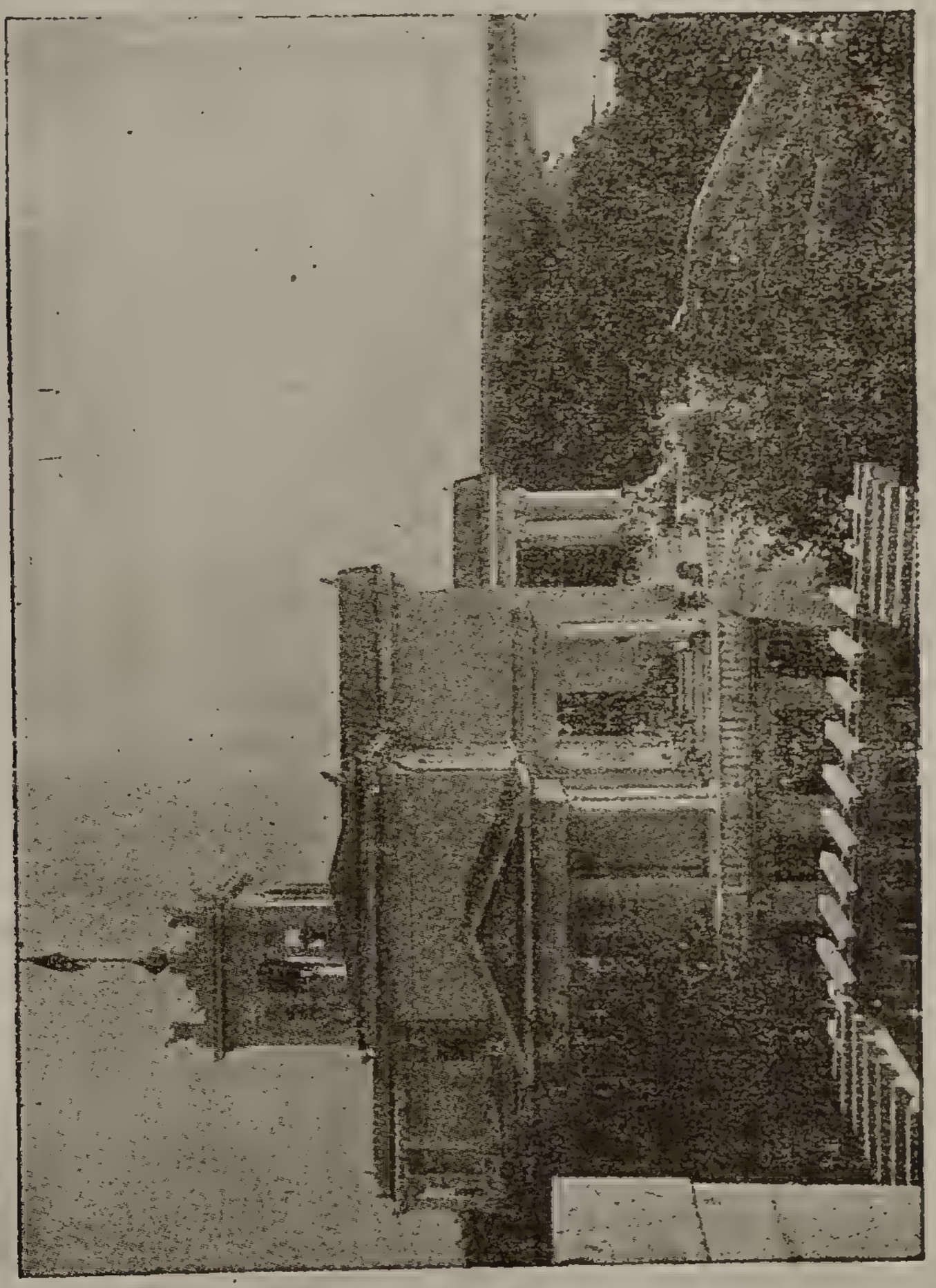

На дачах под Самарой: санаторий Водников (быв. дача И. Я. Соколова) на берегу р. Волги.

IV. Учреждения.

I. Управления.

Сам. Губ. Исполнительный Комитет Советов—Губисполком: угол Саратовской и Рабочей ул., № 175, тел. 5-75.

Отделения: Администрат. Отдел, Стол записи актов гражд. состояния—З. А. Г. С., Взысканий и надзора, Регистрации обществ и союзов, Иностранный стол, Отделения церкви от государства, Губ. Плановая комиссия—Губплан, Арбитражная комиссия, Рабоче-крестьянская инспекция—Рабкри; Городская милиция, Инспекция мест заключения, Совет физической культуры.

Участки Самарской Городской Милиции:

1 Отделение: Набережная—Крестьянская до Предтеченской (от р. Самарки): уг. ул. Венцека и Чапаевской, тел. 5-10.

2 Отд.: Набережная—Ильинская, между Предтеченской и Полевой: уг. Саратовской и Красноармейской, тел. 60.

3 Отд.: Владимирская—Ильинская, до Ленинградской: Ильинская площ. тел. 5-62.

4 Отд.: Полевая—Владимирская, Мещанский и Монастырский поселки, дачи: Мещ. поселок, Мещанская ул., тел. 5-66.

Сам. Губ. Уголовный Розыск: Садовая, № 41, тел. 2-68.

Сам. Уездный Исп. Комитет Советов—Самуисполком: Советская, № 58, тел. 5-95.

Отделения: Общий Отдел, Нар. Образования, Здравоохранения, Комит. взаимопомощи, Уполитпросвет, Местного хозяйства, Подотд. Рыбоугодий, Земуправление, Милиция, Статбюро.

Губернское Статистическое Бюро—Губстатбюро: Саратовская, № 125, тел. 2-14.

Штаб и Управление Приволжского Военного Округа (Шриво): уг. Саратовской и ул. Льва Толстого, № 114, тел. дежурного 32.

Отделения: Упр. Начальника Снабжений Округа: Советская, № 111, тел. 6-39.

Ветеринарное Управление: уг. ул. Венцека и Троицкой, № 18.65, тел. 1-66.

Сам. Губ. Военный Комиссариат: ул. Венцека, № 53, тел. 6-43.

Комендант г. Самары: Губвоенкомат, тел. 6-63.

Окружной Военный Госпиталь: Молоканские казармы, тел. 6-27.

Окр. Упр. Росс. Общ. Красного Креста: Чепаевская, № 165, тел. 5-12.

Сам. Губ. Земельное Управление—Губземуправление—ГЗУ: Предтеченская, № 22.

Отделения: Административно-финансовый отдел, Сельскохозяйственный, Лесной, Губмелиозема (землеустройства, мелиорации, переселения), Ветеринарный.

Сам. Губ. Сельскохозяйственный Трест—Губсельтрест: Предтеченская, № 22.

Заведует девятью совхозами.

Управление Завед. районом Восток---Поволжье по передвижению переселенцев: Чепаевская, № 76, тел. 10.

Сам. Топографо-Геодезический район Приволж. Полев. Округа: Ленинградская, № 51, кв. 1.

Госуд. Сельскохозяйственные склады—Госсельсклады: ул. Ст. Разина, № 24, тел. 4-18.

Сам. Губ. Отдел Труда: уг. Саратовской и Красноармейской, № 161.

Сам. Губ. Отдел Социального обеспечения—Соцобез: Саратовская, № 126, тел. 1-42. При нем: *Губ. Комитет Крестьянских Обществ Взаимопомощи.*

Сам. Губ. Касса Социального Страхования—Губстрахкасса: уг. Рабочей и Садовой, № 160, т. 2-39.

Дорстрахкасса и Участрахкасса (жел. дороги): ул. Льва Толстого, № 68 и 118.

Губ. Комитет Помощи больным красноармейцам и инвалидам войны—Губкомпом: Саратовская, № 126, тел. 1-69.

2. Партийные учреждения.

Сам. Губ. Комитет РКПб—Самгубком: Советская, № 100, тел. 4-37 и 1-91.

При Губкоме: Отдел по изучению истории РКП (б). и Октябрьской революции—Истпарт.

Районные комитеты—Райкомы: 1-й: Советская, № 100, тел. 7-91. 3-й: Садовая, № 241, тел. 6-10. 4-й: Самарская, № 97, тел. 5-73.

Сам. Уездный Комитет РКПб—Самуком: Совстская, № 58, тел. 2-45 и 5-94.

Сам. Губ. Комитет Ленинского Комм. Союза Молодежи—РЛКСМ: Советская, № 100, тел. 5-76.

Районные комитеты: Горрайком: Красноармейская, № 6; Райком 3: Садовая, № 216; Желдоррайком: Самарская, № 97.

Сам. Губ. Бюро Юных Пионеров: Советская, № 100, тел. 5-76.

3. Суд.

Сам. Губернский Суд: площ. Революции, № 70, тел. 4-17.

Отделы: Уголовный, Гражданский, Коллегия Суда, Прокуратура, Коллегия защитников (комната № 10, тел. 8-03), Трудовая сессия (тел. 4-17), Нотариальное отделение.

Народные судьи:

1 участок: Духовная улица, № 4, телеф. 5-69. *2 уч.:* Советская, № 78, тел. 5-71. *3 уч.:* Казанская, № 128, тел. 5-78. *4 уч.:* Духовная, № 4, тел. 5-69. *5 уч.:* Воскресенская, № 52, тел. 5-89. *6 уч.:* Соборная, № 164, тел. 5-96. *7 уч.:* угол Крестьянской и Полевой, тел. 5-98. *8 уч.:* уг. Предтеченской и Чапаевской, тел. 6-09. *9 уч.* (жилищная камера): Воскресенская, № 38, тел. 6-12.

Нотариальные конторы.

1-я нот. конт.: пл. Революции, № 70 (Губсуд), тел. 4-17. *2-я нот. конт.:* Советская, № 78. тел. 3-91.

Изолятор Специального Назначения с исправительно-трудовым отделом (тюрьма): уг. Ильинской и Оренбургской, тел. 2-08.

Сам. Губ. Архивное Бюро — Губархив.: Кооперативная, № 53.

4. Финансы.

См. стр. 19: Банки.

5. Учебная часть.

Сам. Губ. Отделен. Народного Образования— Губнароб—Губоно: уг. Воскресенской и Казанской, тел. 5-28.

Под'отделы: Общий, Социального воспитания— Соцвос, Политического просвещения — Политпросвет, Профессионально-технического образования—Профобр, По делам литературы и издательств—Гублит, Методическое бюро, Совет национальных меньшинств—Нацмен, Инспекция, Юридическая консультация.

Высшие учебные заведения.

Медицинский факультет Университета—Медфак: уг. Чапаевской и Красноармейской, № 14, тел. 4-54.

Сельскохозяйственный Институт: уг. Кооперативной и Хлебного пер., тел. 1-63.

Курсы Краеведения (Высшие Этнолого-Археологические с Естественноисторическим отдел.): уг. Ленинградской и Садовой, № 73.

Рабочий факультет—Рабфак: уг. Саратовской и Красноармейской, тел. 2-36.

Учреждения Губпрофобра.

Промышленно-экономический техникум: улица Степ. Разина, № 79.

Строительный техникум и Курсы десятников: Советская, № 126 и 128.

Электротехникум и Электромонтажные курсы: уг. Рабочей и Чапаевской, № 8-190.

Педагогический техникум: угол Чапаевской и Хлебного пер., № 225.

Татаробашкирский педагогический техникум: Уральская, № 144.

Художественный техникум: уг. Чапаевской и Рабочей, № 8-190.

Землеустроительный техникум (Геотехникум) и Землеустроительные курсы: Кооперативная, № 208.

Профтехническая школа: Александровская, № 67.

Медицинский техникум, Фельдшерские и Акушерские курсы: при Губ. больнице.

Музыкальный техникум: Советская, № 85.

Музыкально-строительные курсы и мукомольная школа: Казанская, № 29.

Курсы иностранных языков: Советская, № 40.

Курсы совработников счетоводно-бухгалтерские и стенографии: уг. Саратовской и ул Венцека, № 61.

Курсы Миронова бухгалтерские и конторские: ул. Льва Толстого, № 8.

Курсы машинописи Яркова: ул. Льва Толстого, № 46: Петровой: Садовая, № 175.

Школы кройки и шитья Андреева: Советская, № 128; Греве: Предтеченская, № 33; Ковалевой: ул. Ст. Разина, № 41-43; Кожановой: Чапаевская, № 153; Копыловой: ул. Льва Толстого, № 90; Лагуновой: Советская, № 116; Мартыновой: Садовая, № 216: Тараканова: Чапаевская, № 155; Теренковой: Самарская, № 78; Урецкой: Чапаевская, № 141.

Курсы живописи худ. Краснова: Красноармейская.

Музыкальные курсы проф. Люстгартена: угол Саратовской и Льва Толстого.

Школа *фабрично-заводского ученичества* при заводе № 15.

Школы Губсоцвоса.

Школы 1-й ступени: 1: За-Самарская слобода; 2: Набережная Самарки, № 4; 4: Советская, № 22. *4 опытная*: Кооперативная, № 204; 6: уг. Саратовской и ул. Венцека; 8: Чапаевская, № 73; 9: Садовая, № 57; 10: Садовая, № 42; 11: Садовая, № 128; 16: у Ильинской церкви; 18: Самарская, № 179; 19: Ульяновская, № 33; 21: Еврейск.: Саратовская, № 75; 26: Татарск.: Чапаевская, № 35; 27: Татарск.: угол. Троицкой и Торговой; 28: уг. Оренбургской и Садовой; 29: Уральская, № 181; 32: 4-й Молоканск. сад. № 14; 34: 4-й Молок. сад; 38: Мещанск. пос., Пушкинская ул.; 40: За-Панской переезд, бойни; 41: Завод № 15; 43: 7-я дачная просека; 50: Томашев Колок; при русск. Педтехникуме: Чапаевская № 225; 30: при Ситдоме; школа-коммуна рабочих подростков: Саратовская, № 56.

Школы-семилетки: 5: Вознесенская, № 59, 7: Саратовская, № 106; школа-коммуна: Советская 106; школа-коммуна, опытная: Оренбургская, № 38; 3: Мещанский пос.; 20: угол Ульяновской и Самарской; 24: Самарская, № 204; 35: Мужской монастырь, № 6; школа-коммуна чувашская: Троицкая, № 21; трудовой Детской колонии: 7-я дачная просека; 48: электроотдела: уг. Чепаевской и Рабочей; Военн. вед.: Воскресенская площадь.

Школа II-й ступени: 1: им. Льва Толстого: уг. ул. Венцека и Чепаевской; 5: опытная: Кооперативная, № 234; 6: имени Ломоносова: Троицкая, № 179; 12: Троицкая, № 66; 2: Губсоюза: угол Александровской и Кооперативной.

Детские дома: 1: Казанская, № 9; 2: Казанская, № 6; 8: Еврейск.: Рабочая, № 3; 9: ул. Степ. Разина, № 106; 10: Мордовск.: Успенская, № 32; 15: Чепаевская, № 183; 16: Татарск.: уг. Чепаевской и Ленинградской; 49: Саратовская, № 167; очаг 1: Мещанский посел.; очаг 4: завод № 15; централ. очаг: Воскресенская, № 62.

Училище слепых № 36: Преображенская, № 47.

Учреждения Губполитпросвета.

Сам. Губ. Советско-партийная школа—Совпартшкола: уг. Троицкой и Александровской, № 149, тел. 28.

Школы взрослых: 1: имени Ленина: уг. Троицкой и Ульяновской; 2: Советская, № 40; 3: Мещанский поселок.

Школы по ликвидации безграмотности—Ликбеза: при различных учреждениях, числом до 23.

Школы транспорта и связи.

Жел.-дор. *техническое училище* и школа ученичества: Вокзальная площадь.

Жд. *школы семилетки*: 1: Советская, № 125; 3: Нов. Оренбург, Московская, № 35.

Жд. *школы I-й ступени*: 2: Соловьиная, № 67; 4: Ильинская, № 106; 5: уг. Владимирской и Озерной; 6: Сенная, № 45; 7: угол Садовой и Ленинградской; 8: районная: Покровский сад.

Жд. *детский* дом: Ленинградская, № 82. *Детский сад*: Покровский сад.

Об'единенные *профтехнические курсы*: угол Уральской и Красноармейской.

Школа фабрично-заводского ученичества Водного транспорта: Кооперативная, № 62.

Курсы парсвязи: при почтовой конторе.

6. Врачебное дело.

Сам. Губ. Отдел. Здравоохранения — Губздрав: площадь Революции, № 78, тел. 2-61.

При нем: *Санитарное отделение.*

Отдел Здравоохранения Сам.-Злат. жел. дороги—Дорздрав: ул. Льва Толстого, № 72, тел. 4-96.

Упр. Сам. Водно-Санитарного участка—Водсаннадзор: ул. Ст. Разина, № 58, тел. 1-87.

Постоянная Врачебно-Контрольная Комиссия: ул. Льва Толстого, № 72. Там же: *Эвакуационное бюро.*

Областное Курортное бюро: Губздрав, пл. Революции, тел. 4-38.

Сам. Губ. Бактериологический Институт имени Ру: при Губ. Больнице, уг. Садовой и Полевой.

Дом Ребенка: Саратовская, № 30.

Дом Матери и Ребенка: Саратовская, № 98, тел. 5-20.

Санаторий для туберкулезных больных: бывшая Постниковская дача, тел. 3-04.

Медико-санитарная лаборатория: Воскресенская, № 27, тел. 91.

Губернская Сов. Больница: уг. Полевой и Садовой, тел. 5—50.

Регистрация больных производится с 9 до 11, прием с 11 до 2 ч. Прием экстренных больных производится дежурным врачом приемного покоя круглые сутки.

Хирургия—пнд.—Романов, вт. и чт.—Гаврилов, ср.—Кудринский, птн.—Глассон, сб.—Тимофеев.

Глазные—вт., чт. и сб.—Клыков, пнд., ср. и пт. —Пустошкина.

Гинекологические—пнд. и ср.—Циммерлинг, вт., чт. и сб.—Богданова, пт.—Эпштейн.

Кожно-венерические—муж. и жен. амбулатории—Колчин и Кубарев ежедневно.

Терапевтические—пнд. и пт.—Беляев и Розанов, вт. и чт.—Михайлов и Гурин, ср. и сб.—Муромцев и Кривошеин.

Ухо, горло, нос: во все дни, кроме четв.,— Бердников и Юсфин.

Зубные—Красильникова.

Детские—Николаев.

Детская консультация—Штаерман и Крепляк.

Рентгеновский кабинет—с 8 до 12 ч.—Шаргородская—Гельтман, с 1 до 5 ч.—Гермайзе.

Нервные—Валицкий.

Городская больница № 1: Кооперативная, 204, тел. 79.

Запись больных ежедневно с 8 до 10 час., *прием* с 9 до 1 ч. дня.

Прием производят: *терапевтических больных*— Смирнова и Полетаева: *хирургических*—Байков; *малярийная станция*—Соломин, *зубн. кабинет*— Сурминская, *рентгеновский кабинет*—Иофан.

Городская больница № 3: ул. Л. Толстого, 136, тел. 3-88.

Акушерско-гинекологическая клиника—регистр. больных с 9 до 10½ ч., прием—с 11 час. Принимают врачи: пнд.—Софотеров, вт.—Соловьева, ср.—Благомыслова, чт.—Булыгина, птн.—Вырыпаев, сб.—Минин.

Детская консультация для детей грудного возраста—регистрация больных с 8 до 11 ч., прием с 9 до 1 ч.—Крепляк.

Консультация для беременных—регистрация с 2 до 4 ч., прием с 3 до 7 ч.—Лосева.

Физиатрический институт: Крестьянская, № 79, тел. № 12.

Отделение нервных болезней—регистрация больных с 9 до 11½ ч., прием с 10 до 1 час. Врачи—Португалов, Моствилишкер, Захарина.

Хирургическое—регистрация с 9 до 11½ ч., прием с 10 до 1—Голишевский.

Болезни уха, горла и носа—регистрация с 9 до 11½ ч., прием с 9½ до 12 ч.—д-р Финк.

Амбулатория № 2: Самарская, 91. тел. 3-63.

Гинекологические больные— от 11 до 3 и с 3 до 6, врачи Каплун и Юкавская; *глазные*—с 11½ до 1½ и с 4 до 5—Клячкин; *ушные*—с 10 до 12 и с 6 до 7—Городецкий; *хирургические*—с 11½ до 8—Ромашев, Кудринский; *детские*—с 8 до 11½ и с 1 до 4—Гринберг, Штаерман: *терапевтические*—с 11½ до 3 Акимова, с 8 до 11½—Якобсон, с 4 до 7½—Флаум и Скворцова; *нервные* с 11 до 4—Бардин и с 4 до 6—Захарина; *кожные*—с 9 до 12 час.—д-р Жданов.

Амбулатория № 3: уг. Рабочей и Садовой, телеф. 6-20.

Гинекологические—с 11 до 3—Михайлова; *хи-*

рургические—с 3 до 7—Головань; *детские*—с 11 до 3—Шибалкова; *кожно-венерические*—с 11 до 3—Гуревич; *терапевтические* с 8 до 11½Аристов, с 11½ до 3—Едрышева, с 3 до 6½—Белгородский.

Амбулатория № 4: Саратовская, 36, тел. 1-84.

Гинекологические—с 9 до 12—Рассказова: хирургические—с 2 до 6—Марченко; *зубные*—с 12 до 5—Житлина; *детские*—с 8 до 12—Болтунова; *кожно-венерические*—с 12 до 4—Гинзбург; *ушные*—с 8 до 11 и с 5 до 6—Юсфин; *терапевтические*—с 8 до 11½—Модестов, с 10 до 12—Красков, с 12 до 3½—Воскресенская, с 2½ до 6 ч.—Жукова; *нервные*—с 3½ до 6½—Рожаева.

Школьно-зубная амбулатория: Предтеченская, 51, тел. 7-79.

Регистрация больных с 7½ до 16, прием с 8 до 1 и с 2 до 7—по 6 врачей в смене.

Амбулатория № 6: Запанской переезд, Ленинградская, 34, тел. 8-19.

Регистрация с 8½ до 12½, прием с 9 до 1—Пудовкина и Ратькова.

Амбулатория № 7: За р. Самаркой, Главная, 31, тел. 7-87.

Регистрация с 9 до 11, прием с 9½ до 1½—Шац, Циммерлинг и Атливанникова.

Медико-санитарная лаборатория: Воскресенская, 27, тел. 91. Прием и выдача анализов с 8 до 2 час. дня.

Консультация № 1: Саратовск. 98, тел. 5-20. Прием с 9 до 12 и с 1 до 4 час. Врачи—Аксельдорф и Коган.

Туберкулезный диспансер: Самарская, 91, тел. 3-63.

Регистрация больных производится ежедневно с 8 до 12 и с 3 до 7 ч. веч.

Прием больных: врачи—Соскинд и Крупенин ежедневно с 1 до 8 ч., Гальперина и Ардашникова (детский туберкул.)—ежедневно с 8 до 12 ч., Виноградов—ежедневно с 3½ до 8, Ныpков (хирургич. туберкул.)—ежедневно с 1 ч. до 4 и Масловский по вторникам и пятн. с 12½ до 3.

Впрыскивание туберкулина, вливание хлористого кальция, креозота и т. д. Врачи—Соскинд—ср. и сб. с 12 до 5, Крупенин—ср. и сб. с 12 до 4, Виноградов—вт. и пт.—с 4½ до 8½, Гальперина—вт. и пятн. с 9 до 12, Ныpков—вт. и пятн. с 1 до 5 ч. Ардашникова—понед. и четв. с 9 до 1 час., Якобсон—пнд. и чтв. с 2 до 4 час.

Венерологический диспансер: Самарская, 91, тел. 3-69.

Утренняя регистрация с 10 до 1, *прием повторных* с 9 до 11, *первичных* с 11 до 1; врачи: Нейман, Зимон, Юфа, Мордисон; *вечерний прием:* регистрация с 4 до 5½, прием с 4 до 7; врачи—Тылес и Тах.

Постоянно—Врачебно-Контрольные Комиссии: угол. Рабочей и Садовой, тел. 2-39.

Врачебно-Контрольная Комиссия—ежедневно с 2 ч.

Врачебно-Экспертная Комиссия—ежедневно с 3 час. дня.

Конфликтная Комиссия—по четвергам с 8 ч утра.

7. Городское хозяйство.

Сам. Губ. Отдел Местного хозяйства—ОМХ-а: Советская, № 153, тел. 1-97.

Отделы: Общее Управление, Финансово-материальный, Бухгалтерия и Касса, Служба Сборов, Доходно-налоговое отд., Материальная часть, Техническое бюро, Управл. муниципализированных имуществ, Управление благоустройства, Промышленных предприятий.

Управление пожарной охраны: Саратовская, № 112, тел. 1-58 и 7-82.

Пожарные части: 1: Хлебная пл., тел. 5-17; 2: Садовая, № 56, тел. 3-01; 3: Саратовская, № 112; тел. 5-19; 4: Заинской пересзд и Новый Оренбург: 5: Воскресенская пл., тел. 1-92; 6: Мещанский пос., Пушкинская, № 55, тел. 5-27.

Гор. Водопровод: Набережная Волги, тел. 2-58.

Канализационное отдел.: Чапаевская, № 114, тел. 6-22.

Ассенизационный обоз: Федоровский пос., тел. 1-89.

Гор. Центр. Электрическая станция: Набережная Волги, тел. 3-15.

Гор. Электрическая сеть: Советская, № 120, тел. 1-32.

Сам. Электрический трамвай: Полевая, угол Петропавловской.

Гор. Скотобойня: За-Иапской пер., тел. 3-08.

Гор. Ломбард: Ильинская, № 141, тел. 2-41.

Ночлежный дом, бесплатный: Чапаевская, № 108.

8. Профессиональные организации.

Губ. Совет Профессиональных Союзов—Губпрофсовет: Советская, № 98, второй этаж, тел. 5-33.

Всеработземлес—Профессиональный Союз Работников земли и леса: Предтеченская, № 22, комн. 19-20.

Деревообделочников: Советская, № 98, комн. 16, тел. 3-43.

Дорпрофсож (Сам.-Злат. ж. д.): уг. улицы Льва Толстого и Крестьянской, тел. 1-60 (чрез вокзал).

Кожевников: Советская, № 98, комн. 13, тел. 8.

Медсантруд — Работников Медико - Санитарного Труда: Советская, № 98, комн. 19, тел. 2-69.

Месткомвод—Местн. Комитет Союза Работн. Водного Транспорта: Советская. № 81, тел. 1-03. Летом —пристань.

Местранс—Транспортных Работников: Советская, № 98, комн. 12, тел. 3-26.

Металлистов—Районн. Комит. Союза Металлистов: Советская, № 98, комн. 17-20, тел. 3-43.

Нарпит—Народного Питания: Советская, № 98, 5 этаж, тел. 1-77.

Печатников—Работников Полиграфического производства: Советская, № 98, комн. 14. тел. 7-51.

Пищевиков — Работников Пищевой и Вкусовой промышленности: Советская, № 98, ком. 14, тел. 7-51.

Пролетстуд—Губ. Бюро Пролетарского Студенчества: Советская, № 98, 4 этаж, комн. 15.

Рабис—Работников Искусства: Советская, № 98.

Рабкомхоз—Работников Коммун. хозяйства: угол ул. Советской и Льва Толстого, тел. 5-83.

Рабпрос—Работников Просвещения: уг. Казанской и Воскресенской, Губоно, тел. 3-68.

Сахарников: при Тимашевском заводе.

Связи Работников: Советская 107, 3 этаж, тел. 2-75.

Совработников — Административных. Общественных и Торговых: ил. Революции № 19. тел. 1-28 и 7-24.

Строительных Рабочих: Советская, № 98, ком. 8, тел. 6-73.

Текстильщиков: в г. Мелекесе при льнопрядильной фабрике.

Химиков: в г. Троцке (Иващенкове).

Швейников—Работников Швейной и Текстильной промышленности; Советская, № 98, 4 этаж, комн. 21.

В Жигулях у с. Ширяева.

Сорокины хутора у Студеного буерака под Самарой.

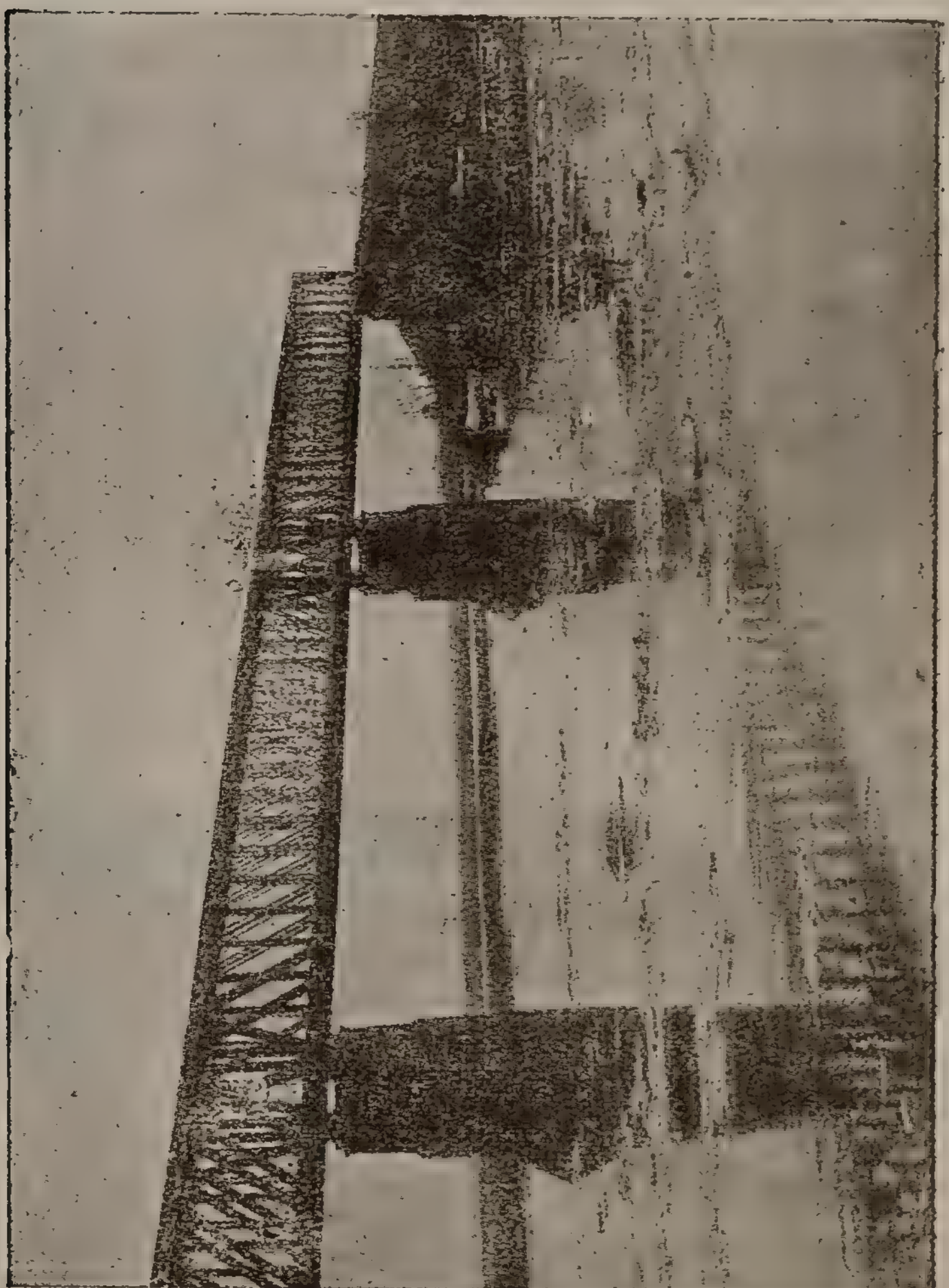

Железнодорожный мост через р. Самарку.

V. Торговля и промышленность.

Пшеница, рожь, овес, греча, просо.

Хлебопродукт—конт : Кооперат., 82.
» лавка: Ленинградская.
» » Кооператив., 68.
» » Садовая, 216.
Самарский Элеват. № 1: на р. Самарке.
» » № 2 » » »
Госбанк, Хлебн. отд.: Советск., 93-95.
Госторг: Кооперат., 108, тел. 2-47.
Губсоюз: Кооперативная, 66.
Моспо: ул. ст. Разина, 42.
Райселькредсоюз: Казанская, 3.
Сельхозтрест: Предтеченск., 22.

Мясо, рыба, скот.

Мясо—хладобойня—мясн. лав.: Ильин. пл.
Т-во „Трудколлектив": Ленингр., 35.
Губрыбсоюз: уг. Ленингр. и Ст. Раз.
Госрыбсиндикат: Троицк. базар, тел. 6-89.
Сельхозтрест: Предтеченск., 22.

Яйца, мыло и сыр.

Губсоюз: Кооперативная, 66.
Моспо: ул. Ст. Разина, 42.
Райселькредсоюз: Казанская, 3.
Сельхозтрест, магаз.: Коопер., И-Тр. корпус.

Чай, кофе, сахар, конфекты.

Часуправление: Кооперативная, 80.
Сахаротрест: Саратовская, 111.
Губсоюз—Кондитер. фабр.: Коопер., 42.
Г. И. К. О.: Саратовская, 126.

Бакалея, горчица.

Губсоюз—маг. № 1: уг. Ленингр. и Чапаевск.

Губсоюз—маг. № 2: Садовая, 237.
» » » 3: Троицкий корпус.
» » » 4: Троицкая, 66.
Губторг: Троицкий базар, уг. Ленингр.
Райтпо: маг. № 2—Сенная, 15.
» » » 3—Новый Оренбург.
» » » 5—Садовая, 216.
Сталинторг: уг. Троицк. и Ленингр.

Вина, пиво.

«Конкордия»—склад: Троицкая, 25.
» магаз: Советская, 103.
«Турквино»: Предтеченская, 52.
Винсиндикат: Советская, 104.
Жигулевский завод: Набережная р. Волги.
Губторг—магаз.: Советская, 104.
Дрожже-винокуренный завод: Набережная.

Мануфактура, галантерея, одежда и белье.

Текстильсиндикат: Кооперат., 70
Мосторг: Кооператив. 88 90, тел. 5-44.
Губторг: уг. Ленинградской и Кооп.
Губсоюз: Саратовск., уг. Ленингр.
Райтпо: уг. Садовой и Л. Толстого.
Москвошвей маг.: Кооперативн., Н-Тр.
» „ Ленинградск., 34.
Упривейпром ОМХ: Ленинград., 29.

Обувь, кожевенный товар.

Губторг: уг. Ленинградск. и Кооперат.
Губсоюз: Кооперат., 66.
Мосторг: Кооператив., 88 90 тел. 5-44.
Т-во „Коммерсант": Кооп. ул., Троицк. корп.
Нижпромторг: ул. Льва Толстого, 24.

Кож-сырье, пушнина, волос, перо, пух.

Госторг: Кооперат., 108, тел. 2-47.

Губсоюз: Кооперат., уг. Предт.
Райселькредсоюз: Казанская, 3.

Лес, доски, дрова, клепки, фанера, шпалы.

Всеколес: Кооперат., 71, тел. 53.
Волго-Каспий лес: Набережная Волги.
Госторг: Кооперат., 108, тел. 2-47.

Алебастр, известь, мел, цемент, асфальт, гудрон, камень, шифер, стекло, кирпич.

Цемтрест: Духовная, № 8.
Нижпромторг: Льва Толстого, 24.

Железо-скобяные, жестяные изделия, инструменты.

Уралмет—конт.: Советская, 99.
„ магаз.: Ленингр. пер., 38.
Стальторг: уг. Троицкой и Ленинградской.
Губторг: уг. Ленинградской и Кооперативной.
Райселькредсоюз: Казанская, 3.
Нижпромторг: Льва Толстого, 24.
Фабрика метал. штамп. изделий: Самарск., 146.
Завод № 15 имени Масленникова, тел. 1-93.

Машины, электрическая арматура.

Машино-строит. завод № 9: Советская, 136.
Эльмаштрест: Ленинградская, 40.
Мастер. Бр. Райковых: Кооперат., 174.
Завод № 15, за городом, тел. 1-93.
Монтажно-Строит. Контора: Советская, 86.

Посуда, утюги, чугуны, ведра, тазы, умывальники.

Уралмет: Ленинградск. пер., 38.
Губторг: уг. Ленинградск. и Кооперативной.
Завод № 15, за-городом, тел. 1-93.

Сельско-хозяйственные машины.

Уралмет: Ленинградск пер., 38.
Госельсклад: ул. Ст. Разина, 24, тел. 4-18.
Сельмаш: Советская, 76.

Керосин, бензин, гудрон, мазут, масла.

Райнефтеторг: Саратовская, 53, тел. 2.

Краски, олифа, мыло, спички, свечи.

Губторг: Кооперативная, 72.
Нижпромторг: Льва Толстого, 24.
„Мосторг": Кооператив., 88 90, тел. 5-44.
„Гигиена"—магазин: уг. Ленингр. и Кооперат.
Спичечная фабрика „Олень": Оренбургск., 38.
Свечной завод ОМХ: Оренбургск., 38.

Канат, кошма, деготь, кули, рогожи.

Всеколес: Кооперат., 71, тел. 53.
Нижпромторг: Льва Толстого, 24.
Райселькредсоюз: Казанская, 3.

Медикаменты, перевязочные средства.

Губмедторг: уг. Саратовской и Предтеченской.

Галоши, резиновые изделия:

Резинотрест: Кооперат., 71, тел. 1-55.

Книги, писчебумажные принадлежности.

Губиздат: Ленинградская, 49.
Полиграфпром: Ленинградская, 46.
Губсоюз: Ленинград. ул., Н.-Троицкий корпус.

Табак, папиросы, махорка.

Ленинградтабтрест—конт.: Ленинградская, 40.
„ магаз.: „ 58.
Донгостабфабрика: Кооперат. ул., киоски и разносч.
Г. П. К. О.: Саратовская, 126.

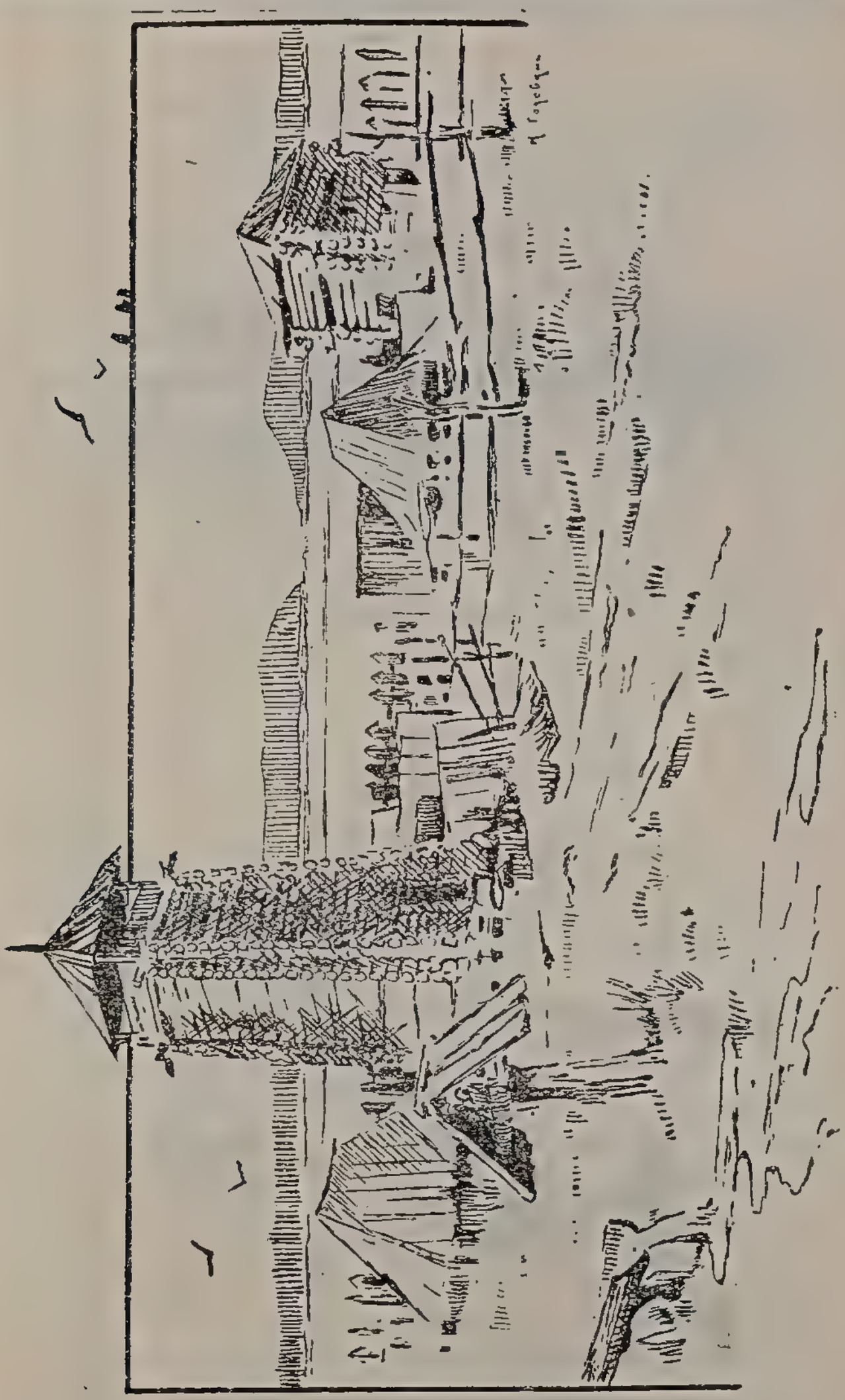

Крепость Самара в начале XVII века.

На Волге: Царев Курган.

На склоне Жигулей у Самары.

VI. Из географии и истории г. Самары.

Положение. Самара находится под 53°11′ сев. широты и 50°6′ вост. долготы (от Гринвича).

Город расположен на покатой возвышенности в углу между Волгой и р. Самаркой; высшие его точки (около Губ. Больницы) подняты на 40-50 метр. над уровнем Волги. Дальше к северовостоку местность за городом постепенно возвышается до 160—170 метров и представляет собою узкий, холмистый водораздел между Волгою и системою Самарки (овраги речки Падовки). К Волге эта возвышенность обрывается уступами так называемых Соколовых (Соковых) гор. Верстах в $1^1/_2$ от черты города по Волге, в урочище Вислый Камень начинают уже обнаруживаться известняки пермской системы. Точно также к востоку от города, по линии железной дороги, верстах в 2—3 от вокзала, залегают известняки и производится выработка камня.

На склонах к Самарке и особенно к Волге возвышенность изрезана оврагами, некогда весьма заметными и в самом городе. Так глубокий овраг раньше шел по нынешней Ленинградской улице, от Волги до ул. Советской; овраги разрезали Троицкую площадь и т. д. Постепенно эти овраги были завалены навозом и засыпаны землей, но неровности после них дают себя знать и до сих пор, например—на углу Ленинградской и Самарской улиц. На пригородных дачах по оврагам местами устроены большие пруды.

В окрестностях города нередки воронкообразные ямы, образовавшиеся от вымывания почвенными водами подземных скоплений гипса (гипсовые воронки).

Почва в значительной части города песчаная на очень значительную глубину: при постройке нового собора не могли дойти до вполне твердого грунта и нашли нужным вывести основание здания обратными сво-

дами. Начиная с Самарской и особенно с Садовой улиц, верхний слой образуется уже черноземом; встречается известковая щебенка.

Реки. Волга под Самарою имеет значительную ширину—до двух верст. Течение быстротою не отличается: падение реки в пределах города приблизительно 5 сантим. на 1 километр. В виде исключения самарский (левый) берег не имеет поймы: широкая, до трех верст, пойма примыкает к правому берегу. По ней разбросаны кустарники и отдельные деревья (больш. частью —осокорь), имеются хорошие луга. За поймою идет равнинная вторая терраса, выше поймы метров на 10, занятая селами (ближе всех—Рождествено) и деревнями. Под городом остатком второй террасы можно считать узкую прибрежную полосу, занятую теперь заводами и лесными дворами.

Против города Волга выделяет из себя приток—Рождественскую Воложку. Выше города на Волге имеется песчаный остров, в низкую воду примыкающий к самому берегу (Аннаевская коса). Полая вода в последние годы усиленно режет приверх острова. Весьма важно было бы установить, куда отлагается сносимый водою материал—не может ли он засорить городских пристаней.

Ледостав на Волге под Самарою бывает между 16 ноября и 4 января (в среднем 10 декабря). Весною лед трогается между 6 и 22 апреля (в среднем 14-го апреля). Очень высокая вода поднимается до 7 саж., высшее стояние приблизительно около 20 мая.

Река Самарка имеет ширину от 50 до 100 саж. Правый ее берег возвышенный, левый—отлогий; пойма под городом занимает до 10 верст, Самарка вскрывается раньше Волги на 5—7 дней. Это имело большое значение для самарской хлебной торговли: рано могли грузиться баржи с хлебом и к концу волжского ледохода были уже готовы к отправлению. Волжский

разлив сильно подпирает воду в Самарке: под городом разлив занимает всю пойму и даст возможность подниматься пароходам с судами на буксире вверх по Самарке.

Для зимней стоянки судов на Самарке устроено две искусственных бухты.

Почвенные воды на площади города залегают на большой глубине и потому колодцы считаются немногими единицами. Водопроводная вода собирается в колодцах, заложенных на берегу Волги, и—видимо поступает из слоев содержащих известь, так как отличается большею жесткостью. Предполагается, кроме того, что вода колодцев по временам находится в контакте с волжскими и сточными водами.

По гребню загородной возвышенности почвенные воды близки к поверхности, но не отличаются качеством. Доброкачественных вод в достаточном количестве в окрестностях города (верст на 20) пока не найдено.

Климат Самары в общем континентальный, с значительною разницею между теплым и холодным временем. Наиболее холодные месяцы—январь (средняя—13.5°) и февраль (—12.5); наиболее теплые—июнь (+18.7°), июль (+21.4°), август (+19.5°).

Сильные морозы редки, но бывают удушливые жары. Весна протекает быстро: с 5,° в среднем, градусов в апреле температура в мае сразу доходит до 14. Сентябрь в общем теплый, но уже в октябре термометр падает почти на 8 градусов. Средняя годовая около $4^1/_2$ градусов тепла.

Осадков (дождя, снега) Самара получает, в среднем, до 400 миллиметров в год. Из них большая часть приходится на лето (137 мм.) и осень (103 мм) зимою и весною осадки выпадают почти в равном количестве (73 и 79 мм.) Земля бывает под снегом 140—160 дней в году.

Атмосферное давление высокое, зимою до 769 мм.; преобладающие зимою ветры—южные. Весною давление понижается; ветры изменяются на западные, влажные, но бывают нередко и восточные, сухие. Летом—наиболее низкие давления; ветры в июне—западно-юго-западные, в июле—северо-северо-западные, в августе—почти западные Но случаются летом и горячие юго-восточные „суховеи". С августа давление повышается; осенью ветры преобладают юго-западные. Ветры вообще нередко отличаются силою.

Весна и лето отмечаются обилием солнечного света: средняя продолжительность солнечного освещения весною—почти 8 часов в сутки, летом—9 часов. При некоторой неосторожности возможно не только летом, но и весною получить ожоги кожи.

Растительностью Самара крайне небогата, разделяя в этом отношении участь других степных городов. Особенно печальный вид имеют пригородные поселки (слободы), при скученной постройке лишенные малейшего кустика зелени. При их распланировке не догадались оставить площадей общего пользования, на которых могли бы быть разведены парки и скверы.

Песчаная почва при сухом климате создает много трудностей для выращивания деревьев. Дерево, даже—повидимому—принявшееся, через несколько лет доходит корнями до бесплодных слоев и становится суховершинным. Особенно страдают березы, липы почти не удаются. В засушливый 1921 год посохли березы не только в городских парках, но и на ближайших к городу дачах. Помимо неблагоприятных условий почвы, солнце делает на коре дерева ожоги, и дерево становится корявым и убогим. Необходимо найти такие древесные породы, которые могли бы приспособиться к данным условиям (акации, лох, некоторые виды тополя), как это дознано на опыте даже на астраханских песках. В Самаре таких опытов не производилось.

В северо-восточной части города есть довольно хорошие сады прежних насаждений; недурно идет и городской древесный питомник на вокзальной площади. Но эти примеры пока мало вдохновляют граждан к подражанию.

Еще о значении природных условий города. Самара сильно страдает от пыли. Пыль дает песчаная почва, далеко не везде прикрытая мостовою. Доносится в город и черная пыль степей. Сильные ветра нередко гонят по улицам столбы пыли и как бы чистят город; резко меняется направление ветра, и пыль несется обратно. Рассадниками пыли являются часто сами самарские мостовые, в большинстве выложенные мягким известковым камнем. Самое сооружение мостовых было всегда недостаточно рационально. Не производилось предварительной нивеллировки улицы и потому местами оставались пониженности, наполняющиеся водой и грязью. Не делалось под мостовую надлежащей постели: и без того слабый песчаный грунт взрыхлялся заступом, и в эту рыхлую основу мостовщик укладывал камни различной величины и легонько пристукивал их молотком. В заключение мостовая проходилась большею частью ручною трамбовкой и густо засыпалась песком. Под первою же тяжелою телегой такая работа дает в мостовой неровности, в которых набивается пыль. По некоторым улицам известковые мостовые заменены булыжными, две улицы частично выстланы асфальтом. Неудивительно, что при этих условиях содержание улиц в чистоте далеко не удовлетворительно. Неистощимым резервуаром пыли являются все торговые площади. Поливка улиц только начинается.

Не вполне выяснено, какую роль в отношении климата Самары играют близкие к ней Жигулевские горы. Можно предполагать, что северо-западные ветры отдают горам большую часть приносимой ими влаги.

Нередко можно наблюдать, как Жигулевские ворота закрываются пеленою дождя, потом дождь идет по приволжским дачам и по заволжской пойме, а до Самары не доходит. Легкие облака тают в восходящем токе воздуха, нагретого раскаленною площадью скудного зеленью города. Высказывалось предположение, что горы защищают Самару от холодных ветров, но это предположение—повидимому—не оправдывается опытом и метеорологическими наблюдениями.

Основание г. Самары и первоначальная ее история. Есть известие, что необходимость построения города при устье р. Самары указана была впервые (при Иване Грозном) кочевавшим здесь ногайским (татарским) князем. Но осуществить это предположение оказалось возможным лишь несколько лет спустя. Определенным образом говорится о „новом Самарском городе" в грамоте 1586 года, который и считается обычно годом основания Самары. Город получил свое имя от реки Самары. Значение этого имени не выяснено: оно встречается и в других местах России (на юге есть р. Самара) и в Азии; был одно время большой город Самарра у арабов на р. Тигре; наименование его означает: „радуется, кто ее увидит".

Наша Самара первоначально представляла собою крепость, длиною—предположительно—сажен 150-200, окруженную деревянною стеною с такими же при ней башнями. Возможно, что нынешние, более старые церкви—Казанская и Преображения—находились в черте старого города. Население состояло, главным образом, из воинских людей—казаков, к которым постепенно присоединились посадские и торговые люди. Самаре долгое время пришлось быть одиноким сторожевым пунктом среди дикой степи, под постоянною угрозою со стороны кочевников. В 1639 году Самара едва не попала в руки десятитысячной орды калмыков. Приписанный со временем к городу уезд был выделен на

другом берегу Волги (ныне Рождественская волость). Культурная жизнь в городе развивалась слабо и этим, между прочим, об'ясняется скудость в Самаре исторических памятников. Но постепенно здесь прокладывались торговые пути на Восток—на Яик (Урал), а оттуда на Хиву и Бухару.

На Волге часто было беспокойно, и Самаре приходилось участвовать в возникавших по Волге народных движениях. Когда Степан Разин, взяв Астрахань, пошел к Симбирску, поволжским городам он предоставил выносить приговоры своим воеводам: где воеводы оказывались „облихованными", их предавали смерти. В Самаре казачья сторона сначала встретила было некоторое противодействие в горожанах, но когда под Самарою появился сам Разин (в августе 1670 года), казаки взяли верх и отворили пред ним ворота города. Воевода Алфимов был казнен, дворяне и под'ячие потоплены в Волге, а власть передана была атаманам, избранным „вольными голосами". После поражения под Симбирском Разин, утративший славу непобедимости, не был уже впущен Самарой и поспешно отплыл на низ.

Почти ровно через сто лет после этого по Заволжью разлилось Пугачевское движение. Сам Пугачев не дошел до Самары около 200 верст, но один из его атаманов—Арапов, приблизившись к Самаре (в декабре 1773 года), потребовал сдачи города. Самарский комендант с гарнизоном ушли в Сызрань, а оставшиеся 70 воинских людей согласились с жителями не сопротивляться и послали к Арапову торжественную депутацию. Подойдя к Самаре, Арапов был встречен жителями с городскими властями и протопопом во главе, с крестами и иконами. Служили молебны, поминали государя Петра Федоровича; Арапов ласково принимал многочисленных посетителей. Но через четыре дня к городу подошли от Рождествена правительственные

войска, Аранов встретил их пушечною пальбою, но скоро должен был оставить город с большими потерями в своих силах. Началась в городе разборка. Наиболее виновных, и в том числе священников, велено было отправить в Казань, „а некоторых, для страху, жестоко на площади наказать плетьми при собрании народа". Жителей заново приводили к присяге и отбирали т них подписки.

О внешнем виде старинной Самары дают нам некоторые сведения авторы XVII и XVIII веков. Московский торговый человек Котов, ездивший в Индию в 1623 г., пишет о Самаре: „г. Самара стоит на луговой стороне; от Волги песок залег. А город стар, рубленый, низок, и острог по тому же городовому месту. А под городом р. Самара течет из степи, устье под городом пало в Волгу, по нижнюю сторону города, а над рекою бани. А посады и ряды в городе, а около степь". В 1639 г. мимо Самары проезжал ученый немец Ад. Олеарий и оставил нам даже рисунок нашего города. Деревянный город имел форму четырехугольника и укреплен был семью рубленными башнями; в городе путешественник заметил „несколько, хотя немного, впрочем, каменных церквей и монастырей". По соображению Олеария, Самара была в двух верстах от Волги; сопоставляя с этим выражение Котова: „песок залег", надо думать, что под городом на Волге был большой песчаный остров, который действительно и значится на старых планах Самары. А, может быть, —Олеарий ехал мимо Самары не коренной Волгой, а рождественской Воложкой, которая тогда могла быть судоходна. Голландец Корнилий де-Бруин, проезжавший по Волге во время очень высокой весенней воды (1703 г.), видел Самару на самом берегу реки. По его замечаниям „город довольно обширен, весь деревянный и домишки в нем плохие". Отмечается уже „предместье" (посад вне городских стен), которое „тянется вдоль речного берега". Видимо, наш город не

производил выгодного для себя впечатления. В одной разбойничьей песне поминается „Астрахань—славна мати", „Царицын—городочек", а про Самару говорится: „а Самаре—городишке не поклонимся, в Жигулинских горах остановимся"... Потом деревянные стены Самары погорели и выведена была земляная крепость, или, по выражению известного писателя XVIII века П. Рычкова, „замок или кремль, не низким валом и нарочитой глубины рвом". Кроме этого, Рычков знал еще, что „к стороне пригорода Алексеевска стояла большая и превысокая деревянная башня, а от нее вокруг всего жила ведена рубленая стена с башнями и бойницами, позади же ее стояли рогатки". Но при нем это, „прежде бывшее, все обвалилось". Жительства в Самаре, по соображению Рычкова, около 2-х тысяч домов. Церквей: соборная деревянная (на берегу Самарки, над взвозом), приходских 4, в том числе одна каменная во имя Николая Чуд. (потом—Казанский собор), да два монастыря—мужской и женский", (в мужском—каменная Преображенская церковь с 1685 г.). Писатель хвалит „изрядную ситуацию города" и находит, что „с горы на р. Волгу для разных имеющихся островков с приятными кустарниками, а вверх по Волге для широкого разлива и великого плеса в вешнее время весьма приятный проспект".

В 1780 г. Самара об'явлена была уездным городом Симбирской губ., в 1850 г. последовало распоряжение об открытии Самарской губернии (фактически первое преобразование совершилось в 1781 г., второе—в 1851 г.). Как уездный город, Самара занимала небольшое пространство от р. Самарки, приблизительно до Воскресенской улицы; на Саратовской, между Воскресенской и Успенской, находилось кладбище, перенесенное потом к Предтеченской (ныне Покровской) церкви. По Волге город вытягивался длиннее, но значительные его части заняты были садами; вдоль берега по спаде воды сажали огороды. Улицы были уз-

кие, нередко кривые; строение почти сплошь деревянное. Мостовых не было, глубокие пески затрудняли движение: частью Саратовской улицы из-за песков старались не ездить. Город часто опустошали пожары, после которых обязательно было строиться по новому, ныне существующему плану; первый утвержденный план (1804 г.) доводил город приблизительно до нынешней Рабочей (Почтовой) улицы. Здесь уже расстилался лес, „Дуброва", куда жители ездили на прогулки. Отведенная под город площадь в разных направлениях изрезана была оврагами (напр., угол Советской и Ленинградской, Троицкая площадь, Крестьянская ул., по которой через овраги перекинуты были мосты); трудны были спуски к Волге. Первоначально центром города была площадь двух рынков, центр всяческой торговли, иначе—Верхний рынок, ныне Хлебная площадь. Нижний рынок, иначе—Бурлацкий базар, летом открывался на берегу Волги.—Потом торговля перенесена была на Алексеевскую (ныне—Революции) площадь, грязную, сплошь застроенную деревянными лавчонками. Тут же, в углу красовалась потом деревянная башня для часов. В пожар 1856 года Алексеевская площадь вся выгорела и торговля переведена была на Троицкую площадь, до того времени носившую имя Сенной. Главною улицей первоначально была Казанская, иначе—Дворянская. Потом Дворянской улицей стали называть бывш. Казачью, ныне—Советскую. Успенская звалась, повидимому, Пробойною, так как выходила на Волжскую перебоину—пролив, отделявший от берега песчаный остров, впоследствии смытый. Предтеченская ул. звалась раньше Лебяжьей, Крестьянская—Сокольничьей и т. д. На месте земляной крепости разведен был Александровский сад. Струковский сад зовется так потому, что это место принадлежало раньше чиновнику соляного управления Струкову. С распространением города Покровское кладбище (ныне сад железнодорожников) было закрыто и

отведена была площадь, так. наз. ныне, Старого кладбища (1853 г.)

Постепенный рост города. И в новое время Самара долго еще считалась захолустным городом и служила даже местом административной высылки. „Особенной красоты по внешности Самара не представляет, пишет местный автор (Португалов) в конце 1880-х годов. Самара город мещанский, обывательский, город-торгаш, без барских затей, без особых прикрас и без всякой поэзии". Громкую известность составляла Самаре лишь ее широко развившаяся хлебная торговля. В отдельные годы через Самару проходило до 14½ миллионов пудов разного зерна (1879 г.), преимущественно же—высокопробной пшеницы. Пшеница давала тон всей городской жизни, особенно во время зимнего подвоза и весенней погрузки. Землевладельческий и торговый капитал Самары славился по всей Волге. Но слабо развивалась фабрично-заводская промышленность, обслуживая, главным образом, интересы сельского хозяйства. Культурная жизнь двигалась медленно: не было ни одного высшего учебного заведения, ни одной настоящей газеты. Народническое движение 70-х годов захватило Самару в незначительной, сравнительно, степени.

Оживление началось со времени постройки железных дорог и особенно—Сибирской (1896 г.) и Ташкентской (1906 г.) магистралей. Имела значение и японская война с последовавшим за ней революционным движением. Отпуск хлеба дошел до 18½ и 19-ти милл. пудов (190¾ и 190⁸/₉ г. г.). Усиленно стало расти фабрично-заводское дело. После того, как в 1860-х и 1870-х годах новые предприятия возникали в Самаре не более, как по 6 в десятилетие, в следующие четыре десятилетия, с 1880 по 1919 год, они нарождаются в такой последовательности: 22, 29, 130 (1900—1909 г.), 310. Предприятия, обслуживающие сельское хозяйство (пищевая промышленность), пре-

обладают по прежнему, но видное место начинают уже занимать металлообрабатывающая промышленность и полиграфические производства. Развивается газетное дело; «Самарский Вестник», как орган марксизма, становится известен далеко за пределами губернии. Открывается, как высшее учебное заведение, Педагогический Институт (1917 г.), преобразованный потом в Университет. Трепетно переживались Самарою события 1905, 1917 и последующих годов; великая революция вскрыла таившиеся до того глубины жизни городских масс.

Внешний вид города по главным улицам изменяется до неузнаваемости, кругом города быстро вырастают многолюдные слободы (поселки). Город обзавелся мощным водопроводом (1887 г.), на протяжении почти 60 верст, появилось электрическое освещение (первоначально с 1902 г., перестроено в 1912 г.), канализация на протяжении 35 верст (с 1912 г.), трамвай на 11 верст двухколейного пути и 12 верст одноколейного (1914—15 г. г.).

Современное состояние города характеризуется всем тем материалом, который дан в „Путеводителе". Здесь достаточно привести некоторые суммарные цыфры.

Население Самары по переписи 1923 года равнялось 150,164 чел.; из них мужчин почти 70 тыс., женщин более 80 тыс. (м. 46.6%, ж. 53,4%). Детей до 10 лет и несамостоятельных взрослых обнаружено 55,3% от всего числа населения; самостоятельных лиц 44,7%, из которых 6,9% безработных. Рабочих зарегистрировано 16,206 чел. (26,7% от всего числа самостоятельных), служащих 18,007 чел (29.6%), лиц свободных профессий 345 чел. (0.6%), хозяев имеющих рабочих 5,389 чел. (8.9%). Средняя численность семьи у рабочих и служащих 3,6 челов., у хозяев 3,8 чел. По национальному признаку среди жителей Самары русских 90.3%, евреев 4.4%, татар 2.5%; прочие национальности представлены незначи-

тельно. Рождаемость—33 на тысячу жителей. На 100 родившихся приходится смертей 85.7 (1923 г.)—83.4 (1924 г.). Грамотных мужчин оказалось 72.4%, женщин—55.9% от общего числа мужчин в первом случае, женщин во втором.

Промышленных предприятий крупных и средних (с числом рабочих не менее 32 или, при одном механическом двигателе, не менее 16, и всех государственных предприятий, независимо от числа рабочих) на 1 октября 1924 г. по Самаре зарегистрировано было 96*), из них действовало 61. Рабочих исчислено 5583, при 169 механических двигателях мощностью в общем в 8409 лош. сил. Преобладающее число предприятий—по обработке пищевых продуктов и полиграфических. В государственных предприятиях занято 80.12% общего числа рабочих, в частно-арендованных 5.8%, в кооперативных 5.27%, в частно-собственных 0,81%. В руках частных предпринимателей находится, почти исключительно, мелкая промышленность.

Торговых предприятий, по числу патентов, выданных Сам. Губ. Финотделом на полугодие октябрь-март 1924—25 г., числилось 1755. Государственные предприятия выбирали патенты, главным образом, на крупную, оптовую и полуоптовую торговлю. Преобладающий тип кооперативных учреждений—розничные магазины 3 разряда (по обложению). Слишком 70% частных торговцев ведут мелкую торговлю в палатках (2 разр.) и разносную (1 разр.). Около 1/4 числа частных торговцев имеют розничные магазины.

Куйбышевская
№
Обл. Библиотека

*) Не считая завода № 15.

VIII. Улицы и площади г. Самары, слободы и поселки.

Продольные улицы (параллельно течению Волги):

1. Набережная р. Волги.
2. Ул. Водников, бывш. Преображенская; в старину—Большая.
3. Казанская, раньше: Большая, Дворянская.
4. Ул. Степана Разина, бывш. Вознесенская.
5. Советская, бывш. Дворянская, в старину—Казачья.
6. Саратовская, одно время—Мих. Челышова.
7. Чапаевская, бывш. Николаевская. Переулок Песочный.
8. Кооперативная, бывш. Соборная, в старину—Сенная. Переулки: Запланный, Узенький.
9. Галактионовская, бывш. Троицкая, в старину—Татарская.
10. Самарская.
11. Садовая, в старину—Новая.
12. Крестьянская, бывш. Шихобаловская, раньше—Сокольничья, в старину—Заовражная.
13. Уральская, раньше—Полевая.
14. Арцыбушевская, бывш. Ильинская.
15. Сенная.
16. Никитинская, бывш. Соловьиная.
17. Вокзальная, бывш. Полевая.

Поперечные улицы (параллельно течению реки Самарки).

1. Набережная р. Самарки.
2. Коммунальная, бывш. Духовная.
3. Старо-Самарская.
4. Комсомольская, бывш. Успенская, в старину—Пробойная.
5. Пионерская, бывш. Воскресенская, в старину—также Пробойная.

6. Ул. Венцека, бывш. Заводская, в старину—Базарная, Поперечная.

7. Ленинградская, бывш. Петроградская, раньше—Панская.

8. Некрасовская, бывш. Предтеченская, в старину—Лебяжинская.

9. Ул. Льва Толстого, раньше—Москательная, в старину—Кузнечная.

10 Красноармейская, бывш. Алексеевская, в старину—Панская, Песчаная.

11. Рабочая, бывш. Почтовая, в старину—Перфильевская.

12. Вилоновская, бывш. Александровская.

13. Ульяновская, бывш. Симбирская.

14. Хлебный переулок.

15. Ярмарочная.

16. Торговая.

17. Оренбургская.

18. Полевая.

Площади.

1. Хлебная, в старину—Верхний Базар, Пшеничная площадь.

2. Милицейская, бывш. Полицейская.

3. Революции, бывш. Алексеевская, в старину—площ. Двух Рынков.

4. Парижской Коммуны, бывш. Театральная.

5. Базарная, бывш. Троицкая, в старину—Сенная.

6. Красноармейская, бывш. Ильинская.

7. Коммунальная, бывш. Соборная.

8. Самарская, бывш. Воскресенская.

9. Никитинская, бывшая Петропавловская, Вокзальная.

Слободы и поселки.

С севера:

1. Первомайский, бывш. Молоканский сад.

2. Рабочий, бывш. Монастырский поселок.

3. Новый Афон.
4. Солдатская слободка.
5. Железнодорожный, бывш. Мещанский поселок.

С востока:

6. Закладбищенский поселок.
7. Федоровский поселок.
8. Новый Оренбург.
9. За—Панской переезд (причисляется к Нов. Оренбургу).

С юга:

10. За—Самарская слобода.

С. С. С. Р.

ГОСУДАРСТВЕННЫЙ БАНК

САМАРСКОЕ

Районное Управление

ЗЕРНОХРАНИЛИЩАМИ

принимает на хранение и, по желанию, сортирует, очищает, полирует, сушит зерно—продукты, а также производит комиссион. и посреднические операции:

ИМЕЕТ СЕТЬ ЭЛ-РОВ И ЗЕРНОСКЛАДОВ:

По Сам.-Злат. ж. д.

Самарский э-р № 1 на 3.400.000 п.
Самарский э-р № 2 на 300 000 „
Толкайс. э-р на 300.000 „
Бугурус. „ „ 600 000 „
Абдулино „ „ 700.000 „

По Волго-Бугульм. вет. С.-Зл. ж. д.

Погруз. э-р на 500.000 п.
Черд. з-скл. „ 200.000 „

По Ташкентской ж. д.

Богатов. э-р на 300,000 п.
Неприк. „ „ 300.000 „
Бузул. э-р на 800.000 п.
Сороч. „ „ 700.000 „
Платов. „ „ 600.000 „
Оренб. „ „ 200.000 „
Актюб. „ „ 500.000 „

По Ряз.-Урал. ж. д.

Пензен. э-р на 150.000 п.

По М.-Каз. ж. д.

Саран. э-р на 750.000 п.
Алат. з-скл. „ 74.000 „
Ульян. „ „ 55.000 „

По Сызр.-Вяз. ж. д.

Белин. э-р на 300 000 п.
Башмак. „ „ 500.000 „

Адрес Райуправления: уг. Саратовск. и Л. Толстого, № 118/22. Тел. № 7-30.

С. С. С. Р.

НЕФТЯНОЙ СИНДИКАТ.

Управление Самарским Районом

„РАЙНЕФТЕТОРГ“

Самара, Саратовская, 53.

Служебные телефоны: 2, 32, 1-46, 2-13, 3-38, 6-13.

Нефтесиндикат производит продажу нефтяных продуктов СВОБОДНО без специальных РАЗРЕШЕНИЙ и НАРЯДОВ регулирующих органов.

ДЛЯ НУЖД НАСЕЛЕНИЯ:

керосин, бензин, гудрон, полугудрон, смазочный мазут, колесная мазь, машинное масло, сепараторное масло, мылонафт, нафталин.

Для промышленных предприятий и центрального домового отопления:

НЕФТЕТОПЛИВО: мазут топочный и нефть моторная.
СМАЗОЧНЫЕ МАСЛА—различных назначений и сортов, а именно:

Для цилиндров паровых машин насыщенного и перегретого пара:

цилиндровое № 2, Нигрол „Л“ и „М“, Бискозины 3, 5, 7 и 10, Вапоры „Л“, „М“ и „Т“.

Для двигателей внутреннего сгорания, компрессоров и автомобилей:

моторное „М“ и „Т“, Автолы—„М“, „Л“, и „Т“, Компрессорное „М“ и турбинное „Т“ Фригус.

Для прочих мехнических установок и динамо-машин:

машинное №№ 1, 2 и 3, веретенное №№ 2 и 3, швейное, Вольта „Л“, „М“ и „Т“ Фуга.

Специальные нефтепродукты различ. назначений.

МАСЛО: трансформаторное, кожевенное, эмульсол, гарное, фрезол.

МАЗИ—солидол, графитная мазь, артиллерийские, вазелин—коричневый и черный.

РАЗНЫЕ: бензол, толуол, нафталин, лак—олифа, асфальтовый гудрон.

ДОПУСКАЕТСЯ КРЕДИТ—Госорганам, Кооперации и др. предприятиям.

ТРЕБУЙТЕ ПРЕЙС-КУРАНТЫ.

АКЦИОНЕРНОЕ ОБЩЕСТВО

„ХЛЕБОПРОДУКТ"

САМАРСКАЯ КОНТОРА.

Адрес: Самара: Кооперативная ул, 82, для телеграмм: Самара—„ХЛЕБОПРОДУКТ".—Текущий счет № 86. Телефон 2—22.

Отделения: В Бугуруслане, К.-Черкассах, Абдулине, Сорочинском, Бузулуке, Сызрани, Спасском-н./Волге, Ставрополе, Балакове, Б. Глушице, Екатериновке, Сергиевске, Хвалынске, Ульяновске, Сенгилее, Бугульме, Мелекессе, Белебее.

ПОКУПАЕТ: В широких размерах рожь, пшеницу, просо, овес и др. зернопродукты исключительно за наличные деньги.

ПРОДАЕТ: По утвержденным Губвнуторгом ценам из своих лавок в Самаре: 1) Ленинградская улица, корпус № 9; 2) Садовая улица, № 216, а также из уездных лавок: муку пшеничную разных сортов, муку ржаную, пшено, гречневую крупу и отруби.

ПРИНИМАЕТ: комиссионные поручения в губернии по закупкам всех видов хлебопродуктов с ответственностью выполнения за качество и срок.

МЕЛЬНИЦЫ:

в Самаре, Бузулуке, Бугуруслане, Мелекессе, при ст. Марычевка, Сызрани и Репьевке.

Производят размол всякого рода зерна на простой и самый тонкий сортовый штандартный помол.

Принимается размол, как от учреждений и организаций, так и от частных лиц.

С заказами на переработку можно обращаться, как непосредственно на мельницы, так и в Губконтору—Самара, Кооперативная, 82.

Со всеми предложениями и за справками просим обращаться в САМАРЕ: Кооперативная, 82, телефон 2—22, в уездных городах и селах к заведующим Отделениями и торговым агентам.

„ХЛЕБОПРОДУКТ".

Самарский Губернский Союз
Потребительских Обществ

„ГУБСОЮЗ“

ИМЕЕТ

СКЛАДЫ:

КОЖЕВЕННО-ОБУВНОЙ,
МАНУФАКТУРНО-ГАЛАНТЕРЕЙНЫЙ,
ЖЕЛЕЗНО-СКОБЯНОЙ,
РЫБНО-БАКАЛЕЙНЫЙ, ПОСУДНЫЙ И ДР.

ПРОДАЕТ: яйца, кожсырье, скот, масло, мясо, щетину и проч. продукты сельского хозяйства.

Адрес Главной Конторы: Самара, Кооперативная, уг. ул. Некрасова, д. быв. Щетинкина, № 66.

Телефоны Правления: № 2-18, № 3-06, № 5-53.

РОЗНИЧНЫЕ МАГАЗИНЫ во всех частях города

КНИЖНАЯ и ПИСЧЕБУМАЖНАЯ ТОРГОВЛЯ: Ленинградская ул., Ново-Троицкий корпус.

ПОСТОЯННОЕ ПРЕДСТАВИТЕЛЬСТВО в Москве, Мясницкий проезд, д № 4, кварт. 8.

Самарский Губернский Союз Потребительских Обществ

„ГУБСОЮЗ“

ИМЕЕТ СОБСТВЕННЫЕ ПРОМЫШЛЕННЫЕ ПРЕДПРИЯТИЯ

МАКАРОННЫЙ ЗАВОД

Самара, Садовая, № 119.

Месячная производительность свыше 12.000 пудов.

КОНДИТЕРСКАЯ ФАБРИКА

Самара, Кооперативная, д. № 49.

Производит до 4000 п. кондитерских изделий в месяц.

Оборудована вакуум-аппаратами, шоколадными, холодильными и пр машинами.

Высокое качество изделий и умеренные цены.

МЫЛОВАРЕННЫЙ ЗАВОД,

Самара, берег р. Волги (быв. мельница Шадрина).

ИЗГОТОВЛЯЕТ МЫЛА:

ядровое, брусками, печатками и банно-штамповочное из высших сортов растительных жиров.

ЛЬГОТНЫЕ УСЛОВИЯ КРЕДИТА.

РЕЗИНОТРЕСТ

МОСКВА

ГАЛОШИ ЛУЧШИЕ В МИРЕ

ПРОДАЖА ВСЮДУ

САМАРСКОЕ ТОРГОВОЕ ОТДЕЛЕНИЕ

Государственного Треста Резиновой Промышленности

„РЕЗИНО-ТРЕСТ"

Кооперативная, 71, ——— Телеф. 1-55 и 7-73.

БАЗСКЛАДЫ: в Ульяновске, Уфе и Оренбурге.

ОТДЕЛЕНИЕ ОТКРЫТО 1-го Марта 1923 года; обслуживает губернии: Самарскую, Ульяновскую, Кир и Башреспублики. Производит оптовую продажу изделий заводов „РЕЗИНОТРЕСТА", как-то: галош (городские и специально „крестьянские"), авто-мото-вело-аэро покрышек и камер; грузо-и-экипажных шин, ремней приводных, рукавов, хирургических изделий (санитарии и гигиены), клеенки, линкрусты (обои), технических изделий, асбестового картона, набивок и др. резиновых, эбонитовых, асбестовых и пр. изделий для всевозможных целей. Кроме того, принимаются заказы на предметы специального изготовления по чертежам или особым указаниям заказчика.

При отделении имеется РОЗНИЧНЫЙ МАГАЗИН (Кооперат., 71).

Управляющий Отделением П. С. ЗАХАРОВ.

Пом. Управл. Отделением М. И. КИРИЛЛОВ (член Р. К. П. (б).

САМАРСКОЕ ГУБЕРНСКОЕ ОБЩЕСТВО

Сельско-Хозяйственного Кредита

(„СЕЛЬХОЗБАНК")

г. Самара, Ново-Троицкой корпус. Телеф. № 1-43.

ОСНОВНОЙ КАПИТАЛ 708.000

Общество производит кредитно-банковские операции, непосредственно связанные с возстановлением и развитием сельского хозяйства.

Выдает ссуды, принимает вклады от крестьян через Кредитные Сельско-Хозяйственные Товарищества и продает учредительские (стоимостью 100 р.) и крестьянские (стоимостью 5 руб.) паи.

ПРАВЛЕНИЕ.

САМАРСКАЯ КОНТОРА

ЦЕМТРЕСТА

Адрес: Духовная, д. № 8. Тел. 2—50.
Для телегр.—Цемтрест.

ПРЕДЛАГАЕТ СТРОИТЕЛЬНЫЕ МАТЕРИАЛЫ

СОБСТВЕННЫХ ЗАВОДОВ:

ЦЕМЕНТ, АСФАЛЬТ, ГУДРОН, КРОВЕЛЬНЫЙ ШИФЕР
(не поддается огню, воде, окислениям, не требует ремонта и окраски, долговечнее и практичнее жслеза)

ГИПС, АЛЕБАСТР, ИЗВЕСТЬ, МЕЛ,
ступенник, подоконники, облицовки, ступенный мерный камень, цоколь, гипсо-камень, бутовый и дельный камень.

КАЧЕСТВО И ЦЕНЫ—ВНЕ КОНКУРЕНЦИИ.

ГОСОРГАНАМ—КРЕДИТ.

АГЕНТУРНО-КОМИССИОННАЯ

Торговая Контора

А. А. МАЛЫШЕВА

перешла в новое помещение:

Самара, Ленинградская (Панская), № 48.

Телеф. № 3-29.

САМАРСКОЕ ПРЕДСТАВИТЕЛЬСТВО „ВСЕКОЛЕС".

Кооперативная, 71.

Самарское Представительство ВСЕКОЛЕС является Представительством Всероссийского Кооперативного Лесного Союза, который об'единяет собою всю Лесную Кооперацию, развитую главным образом на севере, через районные и областные Союзы, число которых достигло к январю 1925 г. 59.

Всеколес ведет через свои союзные организации разработку лесов, выработку древесины всех видов, а также выработку химических продуктов древесины: смола, деготь, канифоль, скипидары, древесный спирт и т. д.

Через свои конторы: в Архангельске, Нижнем, Ростове н/Д., Царицыне, Астрахани и Представительства Казани и Самаре ведет свои сбытовые операции, выработанной своими членами продукции.

Через свои Берлинскую и Лондонскую конторы экспортирует свою продукцию за границу.

Самарское Представительство ВСЕКОЛЕС, основанное в 1922 году, ведет в настоящее время, главным образом, лесные операции, перебрасывая лесоматериалы с Волги на Ташкент.

В распоряжении Представительства имеется Лесопильный завод кооперативной артели „Лесотруд".

Кроме лесных товаров, у Представительства имеются также продукты химической переработки дерева. Служащих имеется 5 человек.

Оборот Представительства за 1-е полугодие выразился в 200 тысяч Товары все поступают от Правления и лесных кооперативных организаций

Кредит Представительства до 20 тысяч.

САМАРСКОЕ ОТДЕЛЕНИЕ ГОСУДАРСТВЕННОГО ТРЕСТА

МОСКВОШВЕЙ

МАГАЗИНЫ в Самаре: 1) Кооперативная (Соборная), Ново-Троицкие корпуса, №№ 6-7,
2) Ленинградская (Панская), № 34.

ИМЕЕТСЯ громадный по разнообразию сортов и дешевизне выбор всевозможного **готового платья.** Новейшие фасоны, изготовленные исключительно на собственных фабриках под наблюдением лучших С. С. С. Р. закройщиков и моделистов-конфекционеров.

СЕЗОННЫЕ ТОВАРЫ: мужское, дамское, детское готовое платье.

Белье, головные уборы, проз-спец одежда. Крестьянские товары.

ЦЕНЫ Московского прейс-куранта ВНЕ КОНКУРЕНЦИИ.

При оптовой продаже ЛЬГОТНЫЕ УСЛОВИЯ.

Рабочим и служащим коллективно допускается кредит под поручительство учреждений.

ГОСУДАРСТВЕННАЯ ТРУДОВАЯ

СБЕРЕГАТЕЛЬНАЯ КАССА

Советская улица, д. № 76.

ПРОИЗВОДИТ ОПЕРАЦИИ:

1 **ПРИЕМ** и **ВЫДАЧА** вкладов наличными деньгами и карточками с почтовыми марками.

2. Прием золотых и серебряных монет **СТАРОЙ ЧЕКАНКИ.**

3. **ПОКУПКА** и **ПРОДАЖА** облигаций 1-го Выигрышного Золотого Займа.

4. **ВЫДАЧУ ССУД** под облигации Государ. Займов.

5. Оплату купонов от госуд. займов.

6. Перевод денежных сумм во все местности СССР от вкладчиков и частных лиц.

7. Прием и выдачу сумм по акредитивам.

Все вклады сохраняются в строжайшей тайне и за целость их дается правительственная гарантия.

ОТДЕЛЕНИЯ СБЕРЕГАТЕЛЬНЫХ КАСС имеются во всех городах и селах при почтовых учреждениях и ж. д. станциях.

Типография Управления Приво

принимает

ВСЕВОЗМОЖНЫЕ ТИПОГРАФСКИЕ ЗАКАЗЫ

от военных, гражданских, кооперативных и частных организаций,

как-то: печатание канцелярских книг и бланков, брошюр, листовок, афиш и т. д.,

а также принимает заказы на переплетные и линовальные работы.

ТИПОГРАФИЯ ПОПОЛНЕНА НОВЫМИ ШРИФТАМИ.

Цены вне конкуренции, исполнение аккуратное.

Самара, Ленинградская, № 41. Телефон № 4-69.

ЛУЧШИЕ СОРТА КРАСОК И ОБОЕВ

В МАГАЗИНЕ

И. Ф. БАЛИНА.

Адрес: Самара, Кооперативная, № 84.

Телеф. № 7-63.

Телеграфн.: „Самара—Балину".

ТЕРТЫЯ МАСЛЯНЫЕ КРАСКИ

и БЕЛИЛА

Московского производства „Эконом".

ЦЕНЫ ФАБРИЧНЫЕ.

МАСТЕРСКАЯ

по починке резиновых изделий

„ВУЛКАН"

Промысловой Кооперативной Трудовой Артели.

Самара, ул. Льва Толстого, № 130.

Принимает в починку и вулканизацию Авто-Мото-Вело-покрышки, камеры и **разные резиновые изделия,** а также вырабатывает приводные резиновые ремни и другие технические принадлежности.

Председатель артель Синегубов.

САМАРСКАЯ ТОВАРНАЯ БИРЖА

БИРЖЕВОЙ МАКЛЕР

Александр Михайлович

Туманов.

Хлебные, бакалейные и др. товары.

ТЕЛЕФОН № 7-27.

Прием от 12 до 2-х в Бирже.

УПРАВЛЕНИЕ

Швейной Промышленности

О. М. Х.

Самара, Ленинградская, № 29.

ТЕЛ. №№ 8-06, 4-24.

В магазине всегда имеется большой выбор готового платья: мужского, дамского и детского.

Головные уборы: шляпы, кепи и фуражки всех фасонов.

Принимаются подряды и поставки спец-и-прозодежды

Управление.

ГОТОВИТСЯ К ПЕЧАТИ

ВСЯ САМАРА и САМАРСКАЯ ГУБ.

на 1926-й год,

Издание О-ва Археологии, Истории и Этнографии и Естествоведении при С. Г. У.

СРЕДНЕ-ВОЛЖСКОЕ ОТДЕЛЕНИЕ

Всероссийского Фото-Кинематографич. Акц. Общества

„СОВЕТСКОЕ КИНО" („Совкино").

Адрес: Самара, Советская ул., № 103, тел. 1-15, для телеграмм: Самара—Совкино.

ПРОКАТ: кино-картин, кино-аппаратов, кино-передвижек, волшебных фонарей, диапозитивов.

ПРОДАЖА: реклам, фото-материалов, частей к кино-аппаратам, кино-аппаратов, кино передвижек, волшебных фонарей, диапозитивов, портретуры и проч.

ПРОИЗВОДСТВО И РЕМОНТ: кино-передвижек, кино-аппаратов и частей к ним, волшебных фонарей, осветительных приборов и других предметов кино-оборудования.

ИМЕЕТ: свое Агентство в г. Ташкенте и Представительства: Оренбургское—гор. **Оренбург**; Ульяновское—гор. **Ульяновск** и Уфимское—г. **Уфа**.

Фото-Кино Бюро с магазином и фотографиею в г. Самаре: Советская, 103. Собственные кинотеатры в гор. **Самаре и Ульяновске.**

При Отделении в г. Самаре, функционирует **образцовая ремонтно-производственная мастерская**, надлежащим образом оборудованная и механизированная —обслуживаемая **СПЕЦИАЛИСТАМИ.**

Выполняются заказы по ремонту кино-аппаратов всех систем, фонарей и ламп, оборудованию кино-установок полностью и частями, изготовлению новых частей к кино-аппаратуре и волшебным фонарям, по специальной сборке и устройству кино-передвижек.

ЛУЧШИЕ НОМЕРА

„ПРОГРЕСС“

Улица Льва Толстого, № 132.

Состоящие в ведении Самгубпрофобра

Бухгалтерские Курсы М. К. МИРОНОВА

Прием на курсы происходит 2 раза в год:
август—сентябрь, январь—февраль.

СПЕЦИАЛЬНЫЕ КУРСЫ:

Кооперативые и Банковского счетоводства.

Самара, ул. Льва Толстого, д. № 81.

Зав. Курсами М. Миронов.

„Т-во ПОНОМАРЕВ“.

Самара, Советская, № 83.

РЕМОНТ пишущих машин Арифмометоров, Ротаторов.

ЗА РЕМОНТ ГАРАНТИЯ.

ВСЕ ПОСЕЩАЮТ

Гостиницу „БАТУМ“

Самарская, № 51.

ПОРТНОЙ
ЗАКРОЙЩИК-АКАДЕМИК
Яков Наумович
РОЗЕНБАУМ
САМАРА.
Саратовск., 94 кв., 1 (близь Ленинградской)

Изящное и аккуратное исполнение заказов
МУЖСКОГО ПЛАТЬЯ.

АГЕНТУРНО-КОМИССИОННАЯ
ТОРГОВАЯ КОНТОРА
А. А. МАЛЫШЕВА
ПРИНИМАЕТ ВЫПОЛНЕНИЕ ТОРГОВЫХ ПОРУЧЕНИЙ

ПО ПОКУПКЕ и ПРОДАЖЕ ХЛЕБНЫХ и др. ТОВАРОВ.

Адрес: Самара, Ленинградская, № 48.

ТЕЛЕФОН № 3—29.

САМАРСКОЕ ПРЕДСТАВИТЕЛЬСТВО

„ВСЕКОЛЕС“

Кооперативная—71. Телефон—53.

ИМЕЕТ

Всевозможные лесоматериалы

(бревна, доски всех размеров), смолу, деготь, скипидары, вар и проч. продукты химической переработки дерева.

ВСЕСОЮЗНЫЙ

ТЕКСТИЛЬНЫЙ СИНДИКАТ

САМАРСКОЕ ОТДЕЛЕНИЕ.

г. Самара, Кооперативная № 70.

ПРОДАЕТ ОПТОМ:

МАНУФАКТУРНЫЕ

Хлопчато-Бумажные, Суконные, Шерстяные, Льняные, Шелковые, Трикотажные изделия, Клеенку, Вату, Нитки, Пряжу, Шпагат и др. товары всех текстильных фабрик СССР.

Самарский Селькредсоюз.

Казанская ул., д. № 3.

ВЕДЕТ ЗАГОТОВКИ и ПРОДАЕТ:

хлеб всех культур в зерне и переработанном виде, а также

Кожсырье, Щетину, Волос, Шерсть, Пушнину.	Масло топленое и растительное, Яйца, Тряпье, Мясной скот.	Кустарные изделия, Веревки, Обод, Фургоны и пр.

ГОСОРГАНАМ и КООПЕРАТИВАМ ЛЬГОТНЫЕ УСЛОВИЯ.